EL GE
SUBNACIONALES 2015
Los Tiempos
B
www.lostiempos.com
cobertura
COCHABAMBA | EDICIÓN Nº 32 | LUNES 30 DE MARZO, 2015

Challapa afirma que tiene confianza en voto ciudadano

Pág. 10

En el ámbito nacional denuncian irregularidades

Págs. 20,21

Almaraz vota y se solidariza con benianos — Pág. 2
Jaime de Ugarte acompaña a candidatos — Pág. 3
Iván Canelas pide unir fuerzas en el MAS — Págs. 4,5
Leyes y Paredes convocan a cuidar votos — Págs. 6,7
Muñoz protesta por campaña desigual — Págs. 8,9
El presidente Evo vota en Villa 14 de Septiembre — Pág. 16
El TED reporta incidentes leves — Pág. 18
Observadores están satisfechos — Pág. 19

TRANQUILIDAD EN LAS ELECCIONES COCHABAMBINAS

Una jornada sin sobresalto

SALVO ALGUNAS QUEJAS POR LA DEMORA EN LA APERTURA DE MESAS EN EL VALLE ALTO Y BAJO, Y RECLAMOS CIUDADANOS POR FALTA DE INFORMACIÓN, NO HUBO DIFICULTADES EN EL DEPARTAMENTO

Foto: Fernando Balderrama

LA GENTE ACUDIÓ TEMPRANO A VOTAR

EN LA CIUDAD, VARIOS NOTARIOS ELECTORALES TUVIERON QUE IMPROVISAR A ÚLTIMO MOMENTO EL NOMBRAMIENTO DE JURADOS, DEBIDO A LA AUSEN CIA DE ESTOS EN ALGUNAS MESAS.

Págs. 11,12,13,14,15

BALANCE La alianza destacó la "austeridad" de su campaña y dijo que confía en la gente

Almaraz votó y se solidarizó con el Beni

EL CANDIDATO A LA GOBERNACIÓN POR EL FRENTE UNICO, ALEJANDRO ALMARAZ, RECORRIÓ VARIOS RECINTOS ELECTORALES Y CALIFICÓ DE "INFAME" LA INHABILITACIÓN DE ERNESTO SUÁREZ EN BENI

VIOLETA SORIA

Fotos: José Rocha

SUFRAGIO *El candidato a gobernador del frente Unico, Alejandro Almaraz, deposita su voto en la U.E. Branko Petricevic, ayer.*

El candidato a la Gobernación de Cochabamba por la alianza política Unidos Por Cochabamba (Unico), Alejandro Almaraz, manifestó ayer su apoyo y solidaridad con el departamento del Beni, luego de emitir su voto para los comicios subnacionales. Aseguró que pese a "todos los intentos bajos e infames para negarles el derecho a elegir", los benianos harán prevalecer la democracia.

"Desde acá hago llegar un abrazo de plena solidaridad al pueblo beniano, a ese pueblo de gente excelente, noble con quien me tocó compartir momentos importantes de mi vida", enfatizó Almaraz.

Sus palabras de apoyo se dieron luego de la huelga de hambre que realizó y levantó la pasada semana ante la vigencia del Auto de Buen Gobierno. Almaraz rechazó la resolución que el Tribunal Supremo Electoral emitió el 20 de marzo para inhabilitar y cancelar la personería jurídica del candidato a la Gobernación del Beni por Unidad Nacional (UN), Ernesto Suárez. La medida también afectó a 229 candidatos de esa sigla.

El órgano electoral asumió esa determinación debido a que el jefe de campaña de UN, Carmelo Lens, difundió resultados de encuestas, prohibidas por el Artículo 136 de la Ley Electoral. Almaraz aseguró que los benianos "sufrieron una gran injusticia". Sin embargo, expresó su confianza en que harán "prevalecer" su voluntad.

Sufragio

Sencillo, con una chaqueta negra, jeans, zapatillas cafés y lentes negros, Almaraz llegó a su recinto electoral ubicado en la unidad educativa Branko Petricevic a las 9:10. Llegó acompañado de la candidata a primera asambleísta departamental por población, Lizeth Beramendi, y su asesor legal, Juan Carlos Terán. Votó en la mesa número uno de sufragio. Con notoria tranquilidad hizo fila, ingresó al aula asignada y demoró dos minutos en emitir su voto.

A diferencia de otros candidatos que organizaron desayunos para sus candidatos y la prensa, Almaraz arrancó su jornada a las 7:00 con una merienda simple y acompañado por su esposa, mientras sus hijas todavía dormían. Contó que no realizó "nada especial" antes de salir a votar, porque prefirió "confiar en la decisión de la gente".

A lo largo de las ocho horas de jornada electoral, el candidato y su equipo político recorrieron los recintos electorales. Al finalizar la votación esperaron los resultados de los comicios municipales y departamentales en lo que llamó "el cuartel general, la Cueva, en el Pasaje del Diablo".

Almaraz, de familia cochabambina, nació en la ciudad de La Paz el año 1961. Sin embargo, vivió en el departamento desde niño. Estudió derecho en la Universidad Mayor de San Simón y San Andrés de La Paz. Durante más de 20 años trabajó en la problemática agraria apoyando a las organizaciones indígenas y campesinas. A diferencia de las demás organizaciones en carrera electoral, Almaraz se caracterizó por una campaña "austera" y ecológica. Pues, pinto bancos, limpió plazas, parques y recogió basura en la ciudad.

El exviceministro de Tierras en la primera gestión del presidente Evo Morales, también pidió el "respeto" al voto a las instancias electorales.

Fotos: Carlos López

SUPERVISIÓN *Un delegado del frente Unico realiza el control de la votación en un recinto electoral, ayer.*

BREVES

Defensor

Observan alto número de inhabilitados

El representante del Defensor del Pueblo en Cochabamba, Andrés Cuevas, manifestó su preocupación por la cantidad de electores inhabilitados y el ausentismo de algunos jurados electorales, luego de realizar un recorrido hasta media jornada de ayer por los recintos electorales. "Muchas personas inhabilitadas que ya no están en las mesas. Algunas han desaparecido también y el Tribunal tendrá que explicar lo que está pasando. Todo el mundo quiere participar y no es sano que les cortemos su derecho al voto", dijo. Sobre los jurados, informó que el Tribunal Departamental Electoral (TED) subsanó el problema. Personal de la Defensoría veló por el derecho al voto de las personas de la tercera edad y de personas con discapacidad.

Control

Unico movilizó 50 delegados

La candidata a primera asambleísta departamental por población por el frente Unico, Lizeth Beramendi, informó que su alianza movilizó a 50 delegados de mesa para cubrir los 587 recintos electorales, distribuidos en las 16 provincias, como prevé el proceso electoral administrado por el Tribunal Departamental Electoral (TED).

Expresó su preocupación debido a que la oposición "no logró garantizar la presencia de delegados y hay mesas que sólo tienen delegados del MAS". Como resultado alertó sobre la vulnerabilidad de fraude electoral. Dijo que ante ello, más del 85 por ciento de sus representantes se concentraron en Aiquile, Mizque, Capinota, Sacaba y el eje metropolitano. Agradeció las expresiones de apoyo que recibieron de la población.

PERCEPCIÓN Los candidatos del frente Unico destacaron la participación del electorado

Unico pidió cuidar el voto democrático

JAIME DE UGARTE ACUDIÓ A VOTAR POR LA MAÑANA Y LUEGO ACOMPAÑÓ A LOS CANDIDATOS A ASAMBLEÍSTAS Y CONCEJALES A SUFRAGAR. DIJO QUE EL RETO ES "RESOLVER LOS PROBLEMAS URBANOS"

KATIUSKA VÁSQUEZ

El candidato del frente Unico, Jaime de Ugarte Lazcano, votó temprano en la mesa número cinco de la unidad educativa Guindalina Loayza, ubicada al oeste de la ciudad e instó a la población a cuidar el sistema democrático. "He venido a votar con mucha esperanza para que este sistema siga vigente con mayor equidad, justicia y respeto hacia las personas", remarcó.

El frente Unico acudió a los recintos electorales en dos grupos. El candidato a la alcaldía de Cercado, Jaime de Ugarte sufragó primero y luego acompañó a sus postulantes a concejales a votar al Colegio Maryknoll y al Instituto Boliviano Americano. En tanto que el candidato a la Gobernación, Alejandro Almaraz, emitió su voto antes en la unidad educativa Branco Petricevic.

Los candidatos a primeros concejales de Unico, Edwin Jiménez, Roxana Nery y Marcel Rivas ponderaron el interés de los votantes por hacer prevalecer su derecho constitucional a elegir. "Todos tenemos la obligación de preservar nuestra democracia. Hemos visto este proceso, realmente atropellos por muchas situaciones a la democracia. Creo que ésa es la mayor responsabilidad que tenemos", dijo. En tanto que Marcel Rivas manifestó: "Lo más importante que estamos viendo es que sí hay un compromiso de asumir una obligación y ejercer el derecho a elegir".

De Ugarte, que se sumó a la carrera electoral luego de que la candidata Rebeca Delgado fue inhabilitada, expresó ayer después de votar que más allá del resultado que arroje la jornada electoral, la próxima gestión municipal tiene que resolver los problemas urbanos de la ciudad, la inseguridad ciudadana, el desempleo y velar por los adultos mayores.

Foto: José Rocha

PARTICIPACIÓN *El candidato a la Alcaldía por Unico, Jaime De Ugarte, vota en la U.E. Guindalina Loayza .*

Su hija, Mariela de Ugarte, que está fuera del país lo respaldó por Facebook. Contó que aunque le costó entender la pasión de su padre por lo política, con el paso de los años entendió que no hay que rendirse en la lucha por el bienestar de los demás. "Puedo decir que entendí esto cuando pude estar de cerca con gente que no conozco, cuando vi un anuncio buscando una persona, cuando entré al Sedeges y vi una pared cubierta de desaparecidos... Se me estremeció el alma al ver tantos nombres de niños". Entonces, le pregunte a mi papá por qué las cosas tenían que ser así y el me respondió: "Jamás te rindas sigue adelante, por ellos".

El candidato a primer concejal de Unico, Edwin Jiménez, manifestó que pese a que la campaña fue desigual agradeció el aprecio del ciudadano de a pie, que en todas partes lo apoyó. Ayer, acudió a votar al colegio Maryknoll junto a su familia.

Foto: José Rocha

CANDIDATO *El candidato a primer concejal de Unico, Edwin Jiménez, vota en el colegio Maryknoll.*

Resaltó el entusiasmo y respaldo de su hija, Adriana Jiménez. "El mensaje para todas las autoridades que sean o seamos electas, no importa de qué partido, es que debemos trabajar en beneficio de la ciudad. Todo lo bueno que se haga hay que apoyarlo, lo malo hay que controlar, fiscalizar y por sobre todo denunciar a las instancias pertinentes", instó.

La candidata a la alcaldía por Quillacollo, Carla Lorena Pinto, consideró que lo más importante de estos comicios es que los candidatos que resulten elegidos no "traicionen" el voto de población quillacolleña.

Todos tenemos la obligación de preservar nuestra democracia. Hemos visto en este proceso, realmente atropellos a la democracia por muchas situaciones. Creo que ésa es la mayor responsabilidad que tenemos. Al margen de los resultados, nosotros tenemos la obligación, sociedad civil y autoridades, de preservarla. Lo otro es que aquí no hay enemigos, sino adversarios políticos: la guerra sucia debería erradicarse.

Roxana Neri

Candidata a concejal Unico

Lo más importante es que sí hay un compromiso de la gente de ejercer una obligación y de asumir un derecho que es el de elegir y ser elegido. A pesar de todos los problemas y toda la manipulación. A pesar de eso, los bolivianos, están asumiendo ese rol ciudadano: nuestra obligación de votar y nuestro derecho de elegir. El desafío es grande para los cinco años como tener autoridades eficientes.

Marcel Rivas

Candidato a asambleísta Unico

Se vio bastante afluencia de gente a las urnas. Se vivió una verdadera fiesta democrática. Yo emití mi voto en la unidad educativa Cristina Prado. Sin embargo, se vio falta de información en algunos recintos. Incluso, había una mesa donde el voto tenía que ser nulo por observaciones de los delegados, pero, el del Tribunal permitió que el voto siga válido. Nosotros acreditamos varios delegados.

Carla Lorena Pinto

Candidata alcaldía Quillacollo

UNIDAD El oficialismo comenzó la jornada con una reunión en la "Casa Azul" y habló del proceso de cambio

Candidatos del MAS unen fuerzas en elecciones

LOS CANDIDATOS SE MOSTRARON ESPERANZADOS Y UNIDOS EN EL DÍA DE LAS ELECCIONES, VOTARON EN COMPAÑÍA DE SUS COMPAÑEROS, FAMILIAS Y ESPERARON LOS RESULTADOS EN SUS CASAS DE CAMPAÑA

María José Andrade

Con la frase: "Hasta la victoria siempre compañeros" y levantando el puño izquierdo finalizó el corto discurso que dirigió a sus compañeros del MAS, Iván Canelas, candidato a la Gobernación de Cochabamba, al comenzar la jornada electoral. Agradeció también al candidato a la Alcaldía, Lucio Gonzales, por la iniciativa de reunir a los candidatos en la casa de campaña y dijo que sería una jornada histórica: "Vamos a ganar", afirmó.

Canelas resaltó el trabajo en equipo que realiza el MAS, "nosotros estamos siempre unidos, hemos trabajado de manera coordinada, nos hemos apoyado unos a otros, hemos tomado decisiones de manera colectiva, trabajar en equipo es lo más importante, el criticarnos, el sugerirnos, el ayudarnos nos motiva" dijo el candidato.

Tanto Lucio Gonzales como Iván Canelas hicieron alusión al "proceso de cambio". Canelas considera que ellos, los candidatos que serán autoridades, son "aves de paso", "estamos aquí para cumplir una misión, lo importante es el proceso de cambio, es el proceso revolucionario que estamos viviendo y si el voto nos favorece vamos a cumplir una misión en cinco años, después vendrán otros, lo que nos interesa es el proceso. Creo que es lo mejor que hemos tenido en la historia boliviana" mencionó.

Por su parte Lucio Gonzáles dijo: "este proceso nos ha dado estabilidad económica que nos permite trabajar, un agradecimiento también grande a nuestro Presidente por habernos dado esta oportunidad y lo vamos a hacer de tal manera de no defraudar a nadie ni al Presidente ni al cochabambino" mencionó dirigiéndose a sus compañeros.

Respecto a la asistencia de la población para emitir su voto, Iván Canelas dijo sentirse satisfecho al haber visto a mucha gente emitir su voto en diferentes recintos desde las 8:00. "Creo que ésta es una de las expresiones más importantes, más lindas y más históricas, el participar en la elección de autoridades" mencionó.

Lucio Gonzales también expresó sus expectativas para que la población asista a las urnas, "estamos esperando una concurrencia total para ratificar nuestra vocación democrática como cochabambinos y como bolivianos, que haya transparencia en todos nuestros actos y que no haya violencia, que la fiesta democrática sea realmente absoluta", dijo Gonzales después de emitir su voto.

7:00
COMENZARON
el día de las elecciones los candidatos del MAS, reunidos en la "Casa Azul"

Autoridades

El gobernador Edmundo Novillo expresó su confianza en que en estas elecciones sobresalgan la participación. "Ojalá que el nivel de participación sea el más alto de nuestra historia, de manera que la democracia va a quedar siempre fortalecida y profundizada en la conciencia de todos", según ABI.

El alcalde de Cercado, Armando Vargas, exhortó a no esperar el último momento para votar. Dijo a la agencia ABI: "Es importante que ratifiquemos nuestra vocación democrática con la emisión de nuestro voto. Tenemos que hacerlo de manera positiva por nuestro compromiso", dijo.

Compartieron desayuno tradicional

Los candidatos del Movimiento al Socialismo (MAS) llegaron desde las 7:00 a la "Casa Azul", sede de la campaña ubicada en la avenida Ramón Rivero y Lanza, para comenzar juntos la jornada electoral compartiendo un desayuno. Los asistentes compartieron una larga mesa con fuentes con choclos, ensalada con quesillo, mote de habas, papa y algunos sándwiches. Asimismo, expresaron sus expectativas al comenzar el día de elecciones subnacionales.

Con buen ánimo, el candidato a la Gobernación de Cochabamba, Iván Canelas, dijo que el día antes a las elecciones fue tranquilo y familiar, "he estado muy feliz porque ha llegado mi hija con mi nieto, de manera que he estado en la casa, primero con mi mamá, con mi viejita, hemos estado con ella gran parte de la noche". Ya respecto a la jornada electoral comentó, "nos hemos alistado con mucha fe, el destino ha hecho que esta elección caiga justo en Domingo de Ramos y hemos pedido a Dios que nos ilumine para que esta jornada sea llena de paz, de participación y que los destinos de nuestro departamento y del país en su conjunto en cada Gobernación y en cada municipio tenga las autoridades más idóneas, para que puedan realmente trabajar en beneficio de todos los ciudadanos y de toda la región" dijo Canelas.

Lucio Gonzales, candidato a la Alcaldía, llegó hasta la casa de campaña acompañado por su esposa y el menor de sus hijos, se mostró tranquilo y expresó sus deseos para el día de elecciones de esta manera, "hay que hacer fuerza, es necesario que haya un sentimiento positivo en todos nosotros, que haya sintonía completa en cuanto al optimismo y sobre todo en cuanto a hacer emitir, en mi opinión, ondas hertzianas muy positivas" dijo Gonzales al inicio de mañana.

Fotos: Carlos López

ASISTENCIA *El candidato a la Gobernación por el MAS, Iván Canelas, vota en la U.E. Marcelo Quiroga Santa Cruz, en Tiquipaya.*

Anoche dormí lo necesario, esta mañana desperté muy positivo a las cinco de la mañana para pedirle a Dios de que decida Él y aquí me tienen listo para empezar la jornada democrática y al finalizar casi estoy seguro que vamos a ganar.
Orar es lo único que hemos hecho y el día viernes también estuvimos en la Iglesia poniéndonos a disposición de Dios y del electorado porque no hay otra.

Lucio Gonzales
Candidato a alcalde MAS

He amanecido muy bien, a las cinco de la mañana con mucha fuerza, con mucha esperanza, escuchando un poco de música, hablando con mi esposo, nos hemos puesto un poco sentimentales. Ya para comenzar esta jornada con mi corazón lleno de esperanza, se que hemos trabajado mucho, ha sido un trabajo arduo, el poder llegar a la gente, visitar los barrios de la ciudad, ha sido una experiencia maravillosa que quedará siempre en mi corazón.

Rocío Molina
Candidata concejal MAS

Me levanté a las 4:30 de la mañana, quería ver la amanecida bien temprano, ver el sol y el día cómo va a amanecer. Hoy tiene que ser un día democrático y de fiesta porque emitir el voto es un derecho que hemos conseguido, antes las mujeres no teníamos ese derecho, hoy 29 de marzo tiene que ser un día histórico en que todos los cochabambinos vayamos a emitir nuestro voto, una fiesta democrática de que nosotros mismos decidimos.

Celima Torrico
Candidata a concejal MAS

Es un domingo diferente porque es Domingo de Ramos, un domingo de elecciones donde seguramente muchos van a estar compartiendo en familia. Es importante sobre todo ejercer el derecho al voto, invitar a las cochabambinas y cochabambinos a que asistan a los recintos de votación masivamente y elegir a las autoridades que van a dirigir a nuestra querida Cochabamba tanto a la Gobernación como la Alcaldía de Cochabamba.

Sergio Rodríguez
Candidato a concejal MAS

Fotos: Carlos López

VOTO *El candidato a la Alcaldía, Lucio Gonzales, en la U.E.. Cristo Rey.*

INICIO *El desayuno cochabambino que organizó el MAS en su sede, ayer.*

SUFRAGIO *La candidata a primera concejal del MAS, Rocío Molina, vota en la U.E. La Salle.*

Votación con familia y compañeros

Los candidatos del Movimiento Al Socialismo (MAS) comenzaron la jornada electoral con un desayuno cochabambino en su sede y luego acudieron a votar en grupo. Algunos también estuvieron acompañados por sus familias. El primero en sufragar fue el candidato a la Alcaldía Lucio Gonzales en el Colegio Cristo Rey, acompañado por Iván Canelas, Rocío Molina y Celima Torrico.

El mismo grupo se trasladó hasta la U.E. La Salle, para que Rocío Molina, acompañada también por su familia emita su voto. "He cumplido mi obligación y mi derecho ciudadano y democrático de asistir a las urnas, hoy el ciudadano es el protagonista, pedimos a la gente que participe, que venga a sus recintos electorales", dijo además de sentirse muy emocionada.

Lucio Gonzales y Rocío Molina continuaron acompañando el voto de los candidatos a concejales Celima Torrico, Joel Flores y Sergio Rodríguez hasta sus recintos electorales.

Por su parte Iván Canelas, ya sin compañía emitió su voto en la U.E. Marcelo Quiroga Santa Cruz de Tiquipaya. Pese a que tuvo la intención de hacer fila como lo hacían los demás ciudadanos, el presidente de la mesa de sufragio le pidió emitir su voto en ese momento para desconcentrar a los periodistas que estaban dificultando el proceso de votación de los ciudadanos en las mesas contiguas.

Quillacollo, Sacaba y Colcapirhua

Los candidatos del MAS en otros municipios del eje metropolitano emitieron su voto por la mañana y por la tarde estuvieron atentos al cierre de mesas y los primeros resultados. El candidato del MAS a la Alcaldía de Quillacollo, Charles Becerra, dijo que la jornada se desarrolló con normalidad y los ciudadanos asistieron masivamente a votar. "Vamos a trasladarnos al centro de cómputo del Sindicato Primero de Mayo para hacer seguimiento al resultado electoral, ya mañana nos reuniremos para ver cuántos votos obtuvimos en la Alcaldía y cuántos concejales tenemos" mencionó Becerra.

El candidato a la Alcaldía de Sacaba, Humberto Sánchez, dijo sentirse optimista y confiado con la comunidad. El candidato al municipio se reunió con sus compañeros de partido en su casa de campaña, para esperar los resultados de la contienda electoral. Sánchez busca la reelección del electorado.

El candidato a la Alcaldía de Colcapirhua, Mario Severich, comenzó su jornada asistiendo a misa. "Hemos despertado con una gran esperanza, asistí a la Misa de Ramos para agradecer a Dios primero por la vida y la familia. Luego, para pedir su bendición en esta jornada" dijo. Severich visitó los 12 recintos habilitados en el municipio de Colcapirhua, donde vio una participación masiva de los vecinos que acudieron desde muy temprano a depositar su voto.

Elecciones 2015 Los representantes del frente político no tuvieron inconvenientes durante su votación

Demócratas piden a la población cuidar el voto

LOS PRINCIPALES CANDIDATOS DE LA ALIANZA POLÍTICA DEMÓCRATAS INSTARON A LA POBLACIÓN HACER PREVALECER SUS DERECHOS CONSTITUCIONALES EN LAS ELECCIONES SUBNACIONALES

Gabriel Caero Rodríguez

Los candidatos por el frente político Demócratas instaron ayer a la población cochabambina a cuidar el voto, con el firme propósito de hacer respetar sus derechos constitucionales en las elecciones subnacionales desarrolladas ayer, en diferentes mesas y unidades educativas del departamento.

Asimismo, el movimiento político tuvo una jornada tranquila en la que cada uno de sus candidatos acudió a sus recintos y ejerció su derecho, siempre bajo la recomendación de precautelar la correcta interpretación de los resultados finales.

Entre los postulantes de Demócratas existe una gran susceptibilidad por una posible "manipulación" de los datos finales del escrutinio.

CONTROL
Durante la jornada electoral, los delegados del frente Demócratas estuvieron atentos en los recintos a fin de evitar cualquier manipulación del voto. Por la tarde se intensificó el control con diferentes recorridos.

Exhortan a la ciudadanía

"Le digo a la población que emitan su voto, pero que por la tarde vuelvan a los recintos electorales para hacer el escrutinio y el cómputo, el control del voto", sostuvo José María Leyes, candidato a la Alcaldía de Cercado por el frente Demócratas.

Asimismo, el aspirante a la Gobernación, Henry Paredes, coincidió con Leyes y añadió que se vigilará el voto a través de una estrategia cuidadosamente elaborada para evitar cualquier tergiversación de los datos finales.

"Vamos a cuidar el voto, le advertimos al Tribunal Electoral Departamental (TED) que ni intenten cambiar los resultados. Ni se atrevan a hacerlo. Es un tema de la población cochabambina, no solamente de nuestros delegados. La población cochabambina va a velar por el voto", sostuvo Paredes.

Junto a ellos, el postulante a asambleísta por Demócratas, Mario Orellana, insistió en que existe una evidente parcialización del TED y el Tribunal Supremo Electoral (TSE), con respecto a la veracidad de los resultados vertidos por estas entidades fiscalizadoras del voto ciudadano.

"Está claro que la propia población desconfía de estas autoridades electorales. Por eso, hasta el cierre de las mesas, debe ser la propia gente la que acompañe, verifique y sea fiscalizador de este proceso y que estos resultados respondan a la voluntad del soberano, además que las autoridades electas sean legítimas", concluyó Orellana.

Bajo esa consigna, los delegados de Demócratas guardaron vigilia durante toda la jornada en los recintos habilitados para el sufragio electoral, bajo la premisa de evitar situaciones ajenas a la fiesta democrática.

Proceso del voto

La jornada de votación de los candidatos de Demócratas transcurrió sin mayores novedades y en medio de un clima de tranquilidad.

Más allá de algún cruce de palabras entre partidarios de Demócratas y los afines al Movimiento Al Socialismo (MAS), no se registraron hechos que empañen el día de elecciones.

El primero en emitir su voto fue José María Leyes, postulante a la Alcaldía de Cercado, quien junto a su familia llegó a la mesa 15 del colegio Instituto Americano. En medio de aplausos, el candidato a la principal cartera edil ejerció su derecho ciudadano.

Posteriormente, a las 9:00, el aspirante a primer concejal, Iván Tellería, emitió el suyo en la unidad educativa Adela Zamudio.

Sobre las 9:35, la mesa nueve de la unidad educativa Taquiña Central "C" fue testigo del voto del candidato a concejal Edgar Gainza.

8:50 HORAS
se registró el voto del candidato José María Leyes, el primero de Demócratas.

En el colegio Venezuela, en inmediaciones del parque Demetrio Canelas, el candidato a la Gobernación, Henry Paredes, sufragó a las 10:00 acompañado de los postulantes a la Asamblea Departamental.

Entretanto, Mario Orellana, el candidato a asambleísta departamental, se hizo presente en la unidad educativa San Francisco de Asís, en Villa México, y registró su voto a las 11:00.

Paredes acompañó a Diego Sandóval (asambleísta por territorio) al recinto ubicado en la escuela Taquiña Central, en la zona norte de la ciudad.

La aspirante a concejala por Cercado Karen Suárez depositó su voto en el colegio La Salle.

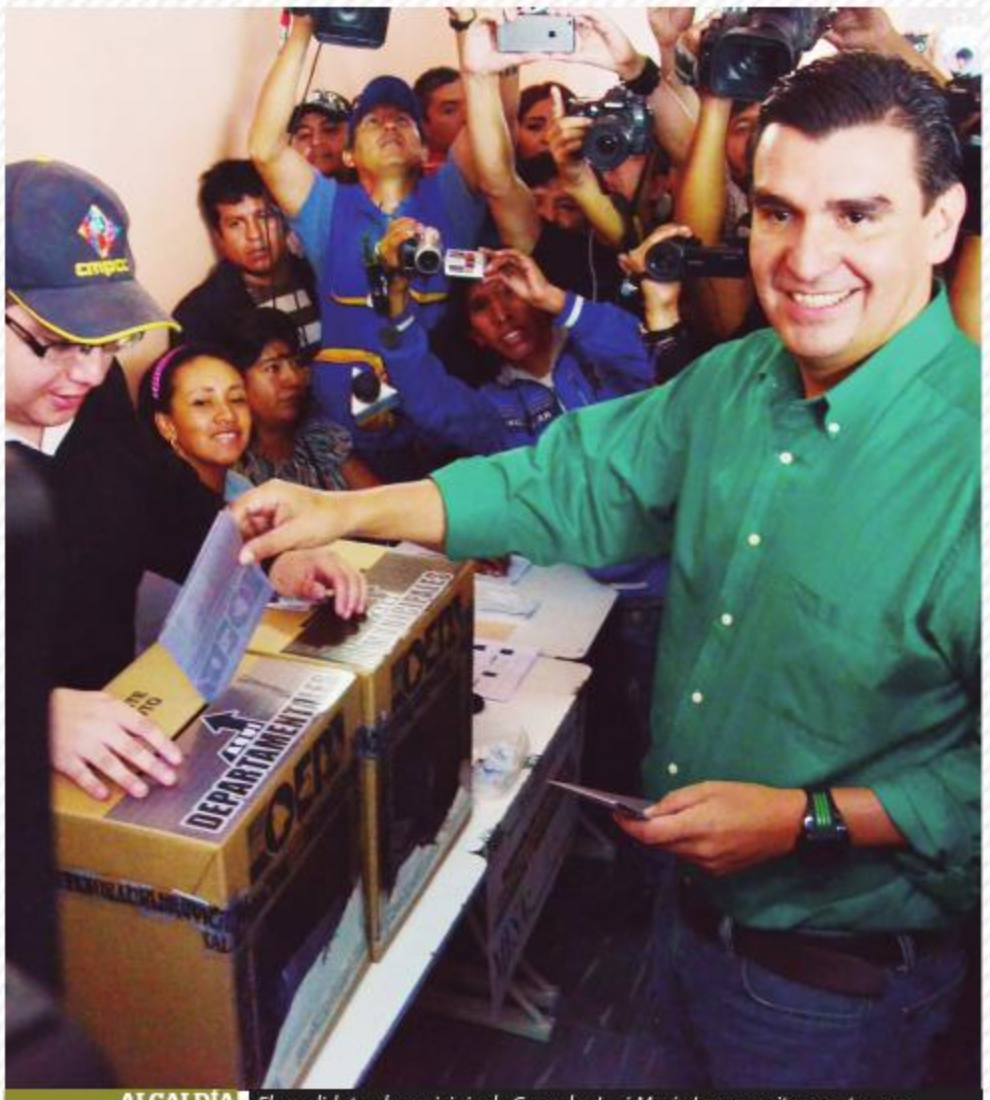

ALCALDÍA *El candidato al municipio de Cercado, José María Leyes, emite su voto, ayer.*

GOBERNACIÓN *Henry Paredes, candidato a gobernador de Cochabamba, en la mesa de sufragio.*

Fotos: Daniel James

ASAMBLEÍSTA *Mario Orellana, candidato de Demócratas, introduce su voto en la mesa 19 del colegio San Francisco de Asís.*

EN LA FILA *El candidato a Concejal, Edgar Gainza, hace fila junto a su familia.*

REUNIÓN DEL FRENTE *Los candidatos a alcalde y concejales comparten un desayuno en la casa de la hermana de José María Leyes.*

Candidatos reciben apoyo

Los candidatos del frente Demócratas recibieron ayer el apoyo de su aliada estratégica Rebeca Delgado, quien en las pasadas semanas se unió al proyecto político y estuvo presente en las votaciones de los principales postulantes de esta casa política.

En la mañana, Delgado asistió a la casa de la hermana de José María Leyes, lugar donde el candidato a la Alcaldía de Cercado ofreció un desayuno en el que participaron los aspirantes a concejales por el municipio de Cercado, a la cabeza de Iván Tellería y Edgar Gainza, además de la diputada Shiley Franco.

Posteriormente, Delgado acompañó en la votación al candidato a gobernador Henry Paredes, quien también estuvo rodeado de aspirantes a la Asamblea Departamental y seguidores del movimiento político.

Asimismo, tanto Leyes como Paredes fueron aplaudidos por algunas personas al momento de emitir su voto en sus respectivas mesas de sufragio.

Después de votar, los postulantes se reunieron en un almuerzo y aguardaron por los resultados de los comicios en la casa de campaña de Demócratas.

Con mucha esperanza y optimismo, los candidatos de la alianza verde depositaron su confianza en la decisión del pueblo cochabambino.

Propaganda política

El candidato a gobernador de Cochabamba, Henry Paredes, denunció ayer que el Movimiento Al Socialismo (MAS) colocó propaganda política en los ingresos a los recintos electorales, vulnerando así las normas electorales.

"Cerca a los colegios hay propaganda del MAS. Seguramente lo hicieron anoche (por el sábado), pero es una pena que el Tribunal Electoral Departamental (TDE) no la haya retirado. La poca propaganda que nosotros teníamos en las calles fue retirada por los empleados de la Alcaldía Municipal. Tenemos un árbitro muy parcializado", afirmó Paredes.

No obstante, el candidato por Demócratas indicó que el pueblo será aquel que dirima la historia y defina su futuro por los próximos cinco años.

"Confío cien por ciento en el voto. No digo que voy a ganar en esta primera vuelta, sino en la segunda vuelta contra el otro candidato", añadió Paredes.

Participamos de esta fiesta democrática, esperamos que sea una jornada de tranquilidad, de paz y de festejo. Toda Cochabamba fue a votar con la familia, ya que esta es una fiesta de unidad para todo el país. Estoy muy agradecido con Dios y mi Cochabamba querida, siempre con la misión de que la democracia gane. Cochabamba es un pueblo muy demócrata y ha luchado por ello. La elección es el clamor mismo de la gente y esperamos su participación".

José María Leyes
Candidato a la Alcaldía

Nos encomendamos a Dios para tener una jornada tranquila y de paz. En los recintos la gente nos da su apoyo. Vamos a cuidar el voto, desplegamos un sistema de información para que se cuiden los resultados. Le decimos al Tribunal Electoral Departamental que ni intenten cambiar los resultados, ni se atrevan a hacerlo. Este es un derecho de los cochabambinos y la población cuidará su voto. Iremos a segunda vuelta".

Henry Paredes
Candidato a gobernador

Tenemos confianza y esperanzados en la bendición de Dios. Confiamos en el apoyo de la población y trabajar por todos. Demócratas es de todo el país, de toda la ciudadanía. Reunimos a todos los sectores y guardamos la esperanza de contar con todo el apoyo. Queremos una ciudad pacífica como siempre se caracterizó Cochabamba, por su gente y retornar al desarrollo. En los últimos 10 años no hubo un progreso evidente en nuestra ciudad".

Iván Tellería
Candidato a primer concejal

Estamos esperanzados en la decisión de Dios y el trabajo realizado. Hay un gran apoyo y estamos seguros de consolidar todo. El cambio ha llegado con la gente, a la que pedimos controlar el voto a todo momento. Queremos seguir haciendo gestión, es mi revancha y decisión para que cambiemos junto a José María (Leyes) desde la Alcaldía y el Concejo Municipal. Se viene una nueva etapa de trabajo y compromiso para hacer bien las cosas por Cochabamba".

Edgar Gainza
Candidato a concejal

Expreso la satisfacción y alegría por ver una gran cantidad de personas que asisten a las urnas. Espero que se manifiesten sobre sus autoridades y que no tengamos ningún tipo de inconvenientes. Queremos el manejo transparente para que haya una buena jornada del voto. Hay muchas susceptibilidades que se generaron, pero ante todo pedimos que las autoridades electas trabajen. Creemos que hay intencionalidad de dirigir el voto".

Mario Orellana
Candidato a sambleista

Partido "Rosado" Los candidatos del Movimiento Nacionalista Revolucionario denunciaron "manipulación"

MNR vota y protesta por "campaña desigual"

MAURICIO MUÑOZ Y MARIANELA MONTENEGRO, CANDIDATOS A LA GOBERNACIÓN DE COCHABAMBA Y ALCALDÍA DE CERCADO, DENUNCIARON QUE LOS OPOSITORES NO COMPITEN EN IGUALDAD DE CONDICIONES CON RELACIÓN AL OFICIALISTA MAS

Fotos: Daniel James

Jean Paúl Alemán

El Movimiento Nacionalista Revolucionario (MNR), histórico partido fundado el 7 de junio de 1942, terció en las elecciones subnacionales de ayer con moderado optimismo, debido a que sus candidatos consideran que la campaña proselitista fue desigual, con la balanza inclinada a favor del gobernante Movimiento Al Socialismo (MAS), en el poder político desde hace nueve años.

Eso mismo hicieron notar ayer a este medio, tras emitir su voto: Mauricio Muñoz, candidato del MNR a la Gobernación de Cochabamba, Marianela Montenegro, postulante a la Alcaldía de Cercado, Sergio Garvizu, a asambleista y Álvaro Bustamante, a primer concejal por la capital departamental.

SIN PROLEMAS
La votación de los candidatos del MNR transcurrió con normalidad. En cada recinto electoral fueron atendidos por los responsables de mesa de manera solícita. Los delegados de los demás partidos no interfirieron.

Superar la barrera

Los candidatos del partido "Rosado", así conocido por el color que identifica su sigla, acudieron ayer a depositar su voto dejando de lado datos de encuestas que no situaban a esta tienda política, precisamente, en el primer lugar.

Muñoz, que votó en la Unidad Educativa Cristo Rey, en la zona noroeste, expresó su confianza de que la población superaría la barrera que levantó el presidente Evo Morales Aima para evitar el voto contrario al MAS, al decir que el Gobierno nacional no trabajaría con aquellas gobernaciones o alcaldías donde gane un candidato opositor.

30 GRADOS
fue la temperatura media que se registró en Cochabamba durante la votación de ayer.

Mientras tanto, Montenegro, periodista de profesión, quién sufragó en la mesa 2 del colegio Boliviano-Argentino, apuntó a una manipulación de la campaña política y de las encuestas a favor del partido de gobierno.

Garvizu que votó en el colegio Amor de Dios de la zona sur, se decantó por comparar a las elecciones con un partido de fútbol "en el que no existe un árbitro imparcial".

Bustamante, votante en el Instituto Americano, afirmó que los actos del MAS rayan en la ilegalidad porque los oficialistas hicieron campaña el mismo día de los comicios.

Contra la corriente

Aún con este panorama señalado como poco propicio para sus intereses electorales, los "emenerristas" expresaron su convencimiento de que estos y otros obstáculos por venir, son parte del juego político y que al final, el juez definitivo es el pueblo y su voto.

Los candidatos del MNR no fueron acompañados por una gran comitiva de simpatizantes, como aquellas que solía contar este partido en una época no tan lejana de su historia.

Por Cochabamba

Los postulantes del partido opositor al Gobierno, quisieron hacer constar que los ciudadanos de Cochabamba deben emitir un voto de conciencia pensando en que la zona merece obras y desarrollo, y por eso deben decidir bien por quien votar.

Montenegro habló de que el MNR quiere recuperar y valorar el aporte del ser humano, del ciudadano, " de quien el MAS se olvidó".

Muñoz ponderó el plan de trabajo que pondría en marcha su partido, de contar con el apoyo mayoritario del pueblo cochabambino.

Garvizu aseveró que la tarea de la Asamblea Departamental debe estar acorde con el desafío de lograr el desarrollo sostenible del departamento y la tarea de fiscalización, una de las principales atribuciones y obligaciones de los asambleístas.

Bustamante identificó al Concejo Municipal como un espacio principal para discutir las políticas de legislación y desarrollo de la provincia Cercado.

Cimentar

Dejando constancia de sus denuncias y observaciones, los candidatos del MNR coincidieron en señalar que el voto ciudadano es vital para cimentar la democracia en Bolivia, por lo que todos los habilitados para hacerlo, deben acudir a las urnas de manera masiva.

Aunque la presente no es la mejor coyuntura, el MNR se hizo presente ayer en la arena política, en busca del apoyo ciudadano para llegar a la Alcaldía y Gobernación cochabambinas.

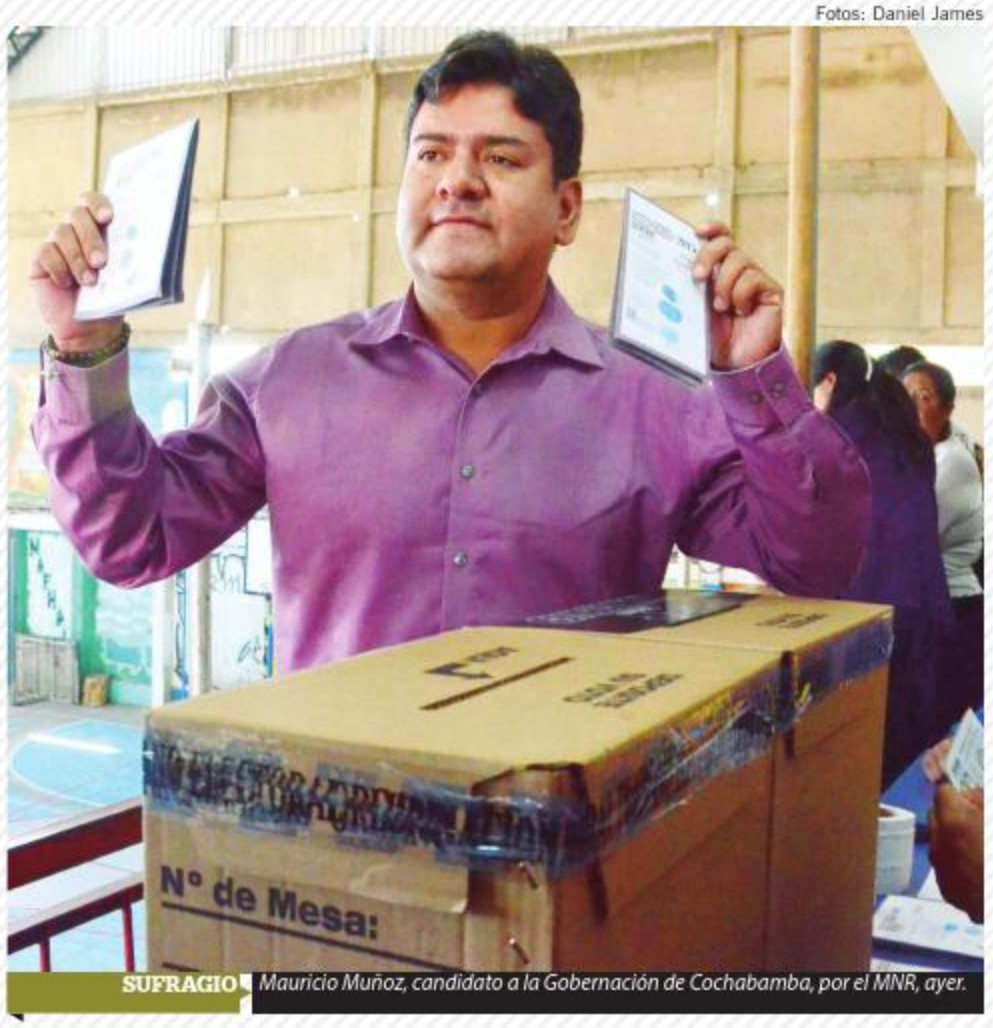

SUFRAGIO *Mauricio Muñoz, candidato a la Gobernación de Cochabamba, por el MNR, ayer.*

CANDIDATA *Marianela Montenegro, en la mesa 2 del colegio Boliviano-Argentino.*

Fotos: Jean Paúl Alemán

POR LA ASAMBLEA *Sergio Garvizu, candidato a primer asambleista por el MNR.*

CONCEJO MUNICIPAL *Álvaro Bustamante, candidato "emenerrista" a primer concejal.*

MNR denuncia al MAS

En calles aledañas al Instuto Americano (Amerinst), ubicado en la zona norte de Cochabamba, ayer aparecieron banderas y fotografías referidas a Lucio Gonzáles, candidato a Alcalde Municipal de Cercado y Rocío Molina, candidata a primera concejal por el Movimiento Al Socialismo (MAS).

Esta situación fue observada y denunciada a este medio por el Movimiento Nacionalista Revolucionario (MNR), por entender que el partido en función de gobierno transgredió la norma electoral vigente en Bolivia.

"La Ley Electoral prohibe la colocación de publicidad política el día de la elección y más aún a 100 metros de un recinto electoral", afirmó ayer Álvaro Bustamente, candidato a primer concejal por el MNR.

Acotó que está situación, considerada anómala, se dio no sólo en el Instituto Americano, sino también en otras unidades educativas de la ciudad donde la población acudió para emitir su voto.

Bustamante aseveró que el Tribunal Departamental Electoral (TDE) debe tomar nota de esta situación y proceder a sancionar al MAS, de acuerdo a lo que señala la Ley Electoral " porque se trata de un acto claramente ilegal del partido de gobierno".

PROSELITISMO *La publicidad del MAS ubicada cerca del Instituto Americano, denunciada por el MNR.*

Mauricio Muñoz (MNR)
Candidato a gobernador

Esperemos que el (ciudadano) cochabambino le dé una lección el presidente Evo Morales y le recuerde como logró acceder a la presidencia cuando trataron de manera verbal y por la fuerza impedir que la gente vote por él. Esperemos que esas palabras (de Evo Morales en sentido de que el Gobierno no trabajará con autoridades políticas opositoras que resulten elegidas) se vuelvan en su contra como un boomerang.
Los cochabambinos conciencialmente tenemos que dar una lección democrática.

Marianela Montenegro (MN R)
Candidata a alcaldesa

Este proceso lo he visto totalmente manipulado en el nivel de las encuestas, en el nivel de la presión de los medios de comunicación, las encuestas han buscado direccionar la conducta del elector, cuando sabemos que el partido del gobierno está en el tercer lugar, en todas las encuestas.
En realidad, hemos sufrido mucho los abusos, los atropellos de todas las entidades públicas con el retiro de nuestra propaganda, con las amenazas a los domicilios que nos prestaron para colocar nuestra propaganda".

Sergio Garvizu (MNR)
Candidato a asambleista

Indiscutiblemente, hoy nos encontramos ante un escenario en el que estamos jugando un partido con un árbitro bombero.
Pero a pesar de esto, nos encontramos optimistas para buscar el voto favorable de la población y concretar nuestro objetivo de un buen resultado.
Una elección es una fecha muy importante para el país porque el voto de la ciudadanía cimienta la democracia, aunque como reiteramos, nos encontramos en un escenario coyuntural adverso"

Álvaro Bustamante (MNR)
Candidato a concejal

Me hago eco de las palabras de los candidatos de mi partido y de otros que me llamaron para decirme que esta campaña electoral no sólo es desigual e injusta, sino también ilegal.
Es una campaña amañada, preparada porque si se fijan, en todos los recintos electorales hay cuadros de los candidatos del MAS, de Lucio Gonzáles y de Rocío Molina.
Hemos hablado con la notaria electoral del Instituto Americano, pero la señora se hizo de la vista gorda, están siendo permisivos con esta situación"

Candidato a Gobernación por FPV

Challapa se ilusiona con tomar el mando

EL ASPIRANTE A LA GOBERNACIÓN DE COCHABAMBA PASÓ CASI DESAPERCIBIDO EN LAS ELECCIONES SUBNACIONALES

Fotos: Edwin Fernández Rojas

Edwin Fernández Rojas

"A la cancha se entra para ganar, no para perder", con ese lema afrontó las elecciones subnacionales Faustino Challapa Flores, candidato a la Gobernación por el Frente Para la Victoria (FPV).

Vestido con una camisa blanca de tocuyo, pantalón jean y calzados cafés, el aspirante a gobernador por el departamento de Cochabamba llegó 20 minutos antes de las 8:00 al colegio Santo Domingo Savio (zona sur de la ciudad) para acreditar a sus delegados y después recorrer los principales recintos electorales de la ciudad. Antes de mediodía emitió su voto en la mesa 2 de ese centro educativo, a donde debían concurrir 238 ciudadanos para sufragar.

"Vamos a ganar, contendemos en la justa electoral con esa perspectiva. Estoy muy optimista; la gente me reconoce en la calle y me saluda, ésa es una buena señal. Estamos seguros que vamos a llegar a la Gobernación", señaló Challapa, quien comentó además que antes de afrontar la intensa jornada fue a encomendarse a la "Mamita y a Dios" para que le vaya bien en la justa electoral.

"Nuestra propuesta es trabajar en beneficio del campo y la ciudad, sin discriminación. Pretendemos apoyar la agricultura en el área rural sin descuidar la capital", refirió el candidato, quien también indicó que pondrá "énfasis a la seguridad ciudadana, a la producción ecológica de alimentos y la contaminación", si es que sale electo como máxima autoridad del departamento.

Challapa dijo que en su agrupación política existen personas idóneas, con capacidad de asumir los desafíos que se han propuesto llevar adelante en beneficio de la región.

Por su parte, Francisca Huarachi Quevedo, candidata a segunda asambleísta por el FVP, dijo que su aspiración es lograr un puesto en la asamblea departamental con el propósito de "atender al sector de la población vulnerable e impulsar proyectos en respuesta a las necesidades de la comunidad".

Huarachi, que tiene discapacidad física en la pierna derecha, expresó su sorpresa por la invitación que le cursó el FPV para terciar en los comicios.

"De a poco se empieza, es mi primera experiencia en el terreno político, pero con grandes aspiraciones. Confío en Dios, él pone y baja líderes", comentó la dirigente paceña que radica desde sus 13 años en Cochabamba.

Al cierre de la votación, Challapa informó que no observó ninguna irregularidad en los recintos electorales adonde concurrió en compañía de sus colaboradores.

EN LA ZONA SUR *Faustino Challapa (centro) junto a Francisca Huarachi (der.), minutos después de haberse iniciado las elecciones subnacionales, ayer.*

APRESTOS *El candidato a la Gobernación por el FPV acredita a una de sus delegadas en el colegio Santo Domingo Savio.*

Loayza tiene esperanzas

El candidato a primer asambleísta por el Frente Para la Victoria (FVP), Román Loayza, señaló que su esperanza es conseguir un sitial en la asamblea departamental en base a la "popularidad" que tiene en el contexto político.

Loayza señaló que las expectativas para el partido que lo cobija no son buenas porque el "aspirante a la Gobernación (Faustino Challapa) es un flojo y no quiso gastar nada en la campaña previa a las elecciones. Yo gasté unos 10 mil bolivianos en volantes para hacer conocer mi propuesta. Hay que invertir, sea para ganar o perder".

El candidato a asambleísta dijo que de plasmar su objetivo hará "temblar al Gobernador que salga elegido y se erigirá en un verdadero defensor de los intereses del pueblo cochabambino".

De no plasmar su objetivo, Loayza advirtió que seguirá luchando desde afuera para combatir la corrupción y la injusticia.

El aspirante a asambleísta fue a sufragar en silla de ruedas al centro educativo Félix Martínez, (carretera a Quillacollo) debido a una lesión en la pierna izquierda, producto de una caída.

Regularidad Pequeños incidentes, como filas largas, no afectaron la jornada

Votación tranquila en la zona central

MUCHOS DE LOS ELECTORES SE ENTERARON DE QUE ERAN JURADOS CUANDO HACÍAN FILA

LAURA MANZANEDA

La jornada de elecciones subnacionales en la zona central del municipio de Cochabamba transcurrió de forma tranquila. La población acudió a votar desde las 8:00, sin grandes novedades.

En un recorrido por los recintos electorales, se pudo verificar que la mayor parte de la población asistió a urnas por la mañana, por lo que algunas mesas ya comenzaron a cerrarse después de mediodía. Es el caso de los colegios La Salle, Paulo VI y Bolívar.

En el colegio Abaroa de la avenida Ayacucho, los jurados electorales no controlaron el ingreso de votantes con celulares, mochilas o carteras, objetos con los cuales, según última disposición del Tribunal Supremo Electoral (TSE) estaba prohibido ingresar. Uno de los votantes aseguró que nadie le reclamó por el celular y que no sabía de la restricción.

Una de las jurados aseguró que sí se realizaba el control. En este mismo recinto electoral, algunos votantes recién se enteraban de que eran jurados electorales, por lo que fueron incorporados inmediatamente a sus funciones. "No sabía que era jurado. Ahora me voy a incorporar porque no quiero que me cobren multa", indicó uno de los afectados.

Otras personas se quejaron por las largas colas y algunas mesas demoraron en abrirse. "No se está respetando a los adultos mayores ni a mujeres embarazadas", era la queja en el colegio Abaroa de Lidia Quispe, delegada de Demócratas.

En el colegio Bolívar, las nueve mesas habilitadas funcionaban con regularidad a la espera de los 1.969 votantes. "Todo está transcurriendo de manera tranquila, la gente está acudiendo a votar, todas las mesas se abrieron puntuales", destacó la notaria.

Tampoco existían personas que realizaban propaganda política en las inmediaciones de los recintos electorales. La población acudió a votar en familia y existía gran presencia de comerciantes que aprovecharon la jornada electoral para vender sus productos.

Foto: Carlos López

VOTACIÓN Ciudadanos en la fila de una mesa en el recinto electoral del colegio La Salle en el centro de la ciudad, ayer.

Misa de Ramos antes de elecciones

La realización de las elecciones subnacionales no impidió que la población concurra masivamente a los templos católicos para participar de la misa de Domingo de Ramos.

Muchos de estos templos de Cercado y de municipios vecinos lucieron abarrotadas de fieles.

La misa en la Catedral Metropolitana sólo hizo referencia al inicio de la Semana Santa y no así a las elecciones subnacionales.

La Catedral celebró dos misas: la primera se realizó a las 8:00, y estuvo oficiada por el obispo auxiliar de la Arquidiócesis de Cochabamba, Roberto Flock, quien emitió un mensaje referido a la pasión y muerte de Jesucristo. "Él fue traicionado, abandonado, negado, golpeado y sufrió burlas, por amor su pueblo", dijo. Además, llamó a los feligreses a participar de todas las actividades de la Semana Santa.

Foto: José Rocha

LITURGIAS Feligreses en la misa de Domingo de Ramos en el templo de La Recoleta, ayer.

El responsable de comunicación de la Catedral, Gabriel Fuentes, dijo que la población caminó desde varias zonas de la ciudad para asistir a misa. "Hay personas que decidieron primero participar de la misa y después ir a votar con la iluminación del Señor", dijo.

Los templos, como la Catedral, Santo Domingo, Santa Clara y Compañía de Jesús, fueron muy concurridos. El templo de San Miguel de Tiquipaya celebró cinco misas y hubo gente que se quedó fuera porque ya no había espacio.

La Parroquia mantuvo su programa de Semana Santa con las misas de Domingo de Ramos, pero la tradicional procesión se realizó el sábado a las 16:00.

BREVES

Comercio

Pequeños mercados en recintos

La jornada de elecciones subnacionales estuvo marcada ayer por la gran presencia de comerciantes que aprovecharon la ocasión para vender sus productos y se apostaron en puertas de los recintos electorales y templos donde se celebraba la misa de Domingo de Ramos.

Los puestos de comida fueron los más concurridos por lo votantes, que acudían en familia, pero en las calles también se podía encontrar ropa, sombreros, CD y otros artículos.

Algunos comerciantes alquilaban juegos infantiles con precios desde los dos bolivianos.

En cambio en la puerta de los templos se ofrecían las tradicionales palmas de Domingo de Ramos, de rosarios y denarios.

La población acudía a votar en familia y, al salir del recinto, compraba algún artículo o se servía algún alimento.

Aparicio

Arzobispo votó en La Paz

El arzobispo de Cochabamba, Óscar Aparicio, no pudo celebrar la misa de Domingo de Ramos, ayer, debido a que debía emitir su voto en la ciudad de La Paz, informó el responsable de Comunicación de la Catedral Metropolitana, Gabriel Fuentes.

Aparicio, designado arzobispo de Cochabamba en enero pasado, no alcanzó a empadronarse en esta ciudad.

Sin embargo, el sábado a las 16:00 celebró en Cochabamba la misa de Ramos y presidió la procesión que contó con la participación de unas 1.500 personas, en su mayoría jóvenes.

En su mensaje destacó que hay que reconocer que Jesús es el hijo de Dios. "Es fundamental reconocer que Cristo nos salva y él nos da la vida", dijo.

BREVES

Detenido

Hombre en estado de ebriedad

Efectivos policiales arrestaron ayer a un hombre de aproximadamente 50 años por intentar sufragar en estado de ebriedad en el colegio Marista y Alegría, en la zona norte. El detenido cumplió ocho horas de arresto en la estación policial norte por incumplir el auto de buen gobierno.

Cuarenta fiscales de materia del Ministerio Público fueron distribuidos en Cochabamba. "Verificamos que en el momento de la votación no pongan más votos de los que corresponde, que no se alteren ánforas ni haya inducción al voto", dijo Agustín Villarroel, uno de los fiscales.

Inhabilitados

Defensor pedirá explicación

El defensor del Pueblo regional Cochabamba, Andrés Cuevas, dijo que pedirá una explicación al Tribunal Supremo Electoral (TSE) por la cantidad de personas que quedaron inhabilitadas ayer para emitir su voto. Además, manifestó haber quedado alarmado por el número de vehículos públicos que circularon con permiso.

Sin embargo, informó que los comicios se llevaron adelante con normalidad, salvo algunos jurados que asistieron con alguna identificación de partidos políticos. "En el mismo proceso no hemos encontrado ninguna irregularidad", concluyó.

Apertura Las mesas comenzaron a atender a las 9:45 originando largas filas

En el norte faltaron jurados electorales

LOS NOTARIOS DE COCHABAMBA TUVIERON QUE IMPROVISAR DESIGNANDO "JURADOS DE EMERGENCIA" Y DÁNDOLES UNA CAPACITACIÓN RÁPIDA

Claudia Llanos

La ausencia de jurados electorales en algunas mesas de sufragio y la designación y capacitación de emergencia fueron lo más llamativo de la jornada electoral en la zona norte de la ciudad de Cochabamba. En tanto, los ancianos y personas con alguna discapacidad tuvieron dificultades para subir las gradas de acceso de los recintos educativos y los comerciantes abarrotaron las calles para aprovechar la afluencia de gente.

Las puertas del Instituto Americano se abrieron con más de dos horas de retraso por la gran cantidad de jurados que no cumplieron con su deber. Los notarios tuvieron que elegir voluntarios de las mismas filas.

"Tuvimos que capacitarlos en ese momento. Yo no sé por qué las personas son tan flojas, no se presentan y tampoco vienen en hora", aseveró uno de los notarios, que prefirió dejar su nombre en reserva. Las mesas 7, 16 y 17 abrieron a las 9:45. Mientras, los electores, molestos, hacían largas filas para sufragar.

En el caso de la mesa 16, sólo se presentó el presidente de la mesa, Sergio Medina. Ante esta situación, Raquel Mamani y Justina Mamani fueron elegidas para completar los jurados. Ambas comentaron que es su primera experiencia y "que no sabían nada" para atender a las personas.

El Defensor del Pueblo regional Cochabamba, Andrés Cuevas, señaló que se generó "desorden" cuando ancianos y discapacitados debían subir gradas para llegar a sus mesas.

"No se analizó que algunos colegios son muy grandes. Las personas mayores y con algún tipo de discapacidad subieron las gradas con dificultad", dijo.

Olga Meléndez, de 74 años, asistió a sufragar al colegio Elena Arze acompañada por su familia, quien agradeció a los notarios y a jurados de la mesa 9 por bajar desde el primer piso a la planta baja con todos los elementos necesarios (papeletas, registros y urna) para que la votante ejerza su derecho.

Foto: José Rocha

DESCONTENTO Largas filas ayer en el instituto Americano. La ausencia de jurados causó una demora de dos horas en este recinto.

Tranquilidad en hospitales

EL VIEDMA REGISTRÓ SÓLO SEIS CASOS DE CONTUSIONES LEVES; EL RESTO FUE RUTINARIO

Los hospitales de Cochabamba vivieron una jornada electoral tranquila ayer y, pese a la situación atípica de las calles por las exigencias de la votación, no se registraron casos graves en Emergencias. Los pacientes internados no votaron, pero su certificado médico servirá de excusa.

El hospital Viedma recibió sólo seis casos en la sala de urgencias, cuatro de contusiones leves, ocasionadas por caídas de bicicletas, un paciente con ataque epiléptico y la muerte de un hombre de 70 años por un paro cardíaco.

En relación al último caso, los paramédicos de Bomberos señalaron que, informados por los vecinos, acudieron al domicilio de la persona ubicado en las calles Santiváñez entre Hamiraya y Tumusla, pero cuando llegaron hallaron al paciente botado en el piso. "Lo reanimamos, pero sus signos vitales ya estaban débiles cuando llegamos al hospital Viedma".

Los paramédicos transitaron por las calles el resto de la jornada electoral sin novedad.

El médico de turno en el Viedma, Walter Antezana, dijo que hubo poca demanda en el sector de Emergencias. "Sólo están pacientes de emergencias de hace dos días, no hay nuevos", dijo.

El Centro Pediátrico Albina Patiño, por su parte, no recibió ningún caso de emergencia ni situación atípica, sólo atendió 10 consultas de rutina de diarrea y fiebre en niños.

Foto: José Rocha

EMERGENCIA Ambulancia de paramédicos de Bomberos, ayer en el Viedma.

Calma Perjudicó la falta de documentos

Pocos traspiés en el sud

LA POBLACIÓN DE LA ZONA SUD EJERCIÓ SU DERECHO AL VOTO CON REGULARIDAD; SIN EMBARGO, LA PÉRDIDA DE LA CÉDULA DE IDENTIDAD Y LA INHABILITACIÓN DE VARIOS VOTANTES DEJARON ALGUNAS MANCHAS

KAREN CARRILLO

La pérdida de la cédula de identidad y la inhabilitación de algunos electores fueron las principales razones por las que gran parte de la población de la zona sud de Cochabamba no pudo sufragar ayer. A pesar de estos percances, la jornada electoral se desarrolló con tranquilidad.

Durante el recorrido por siete recintos electorales ubicados en los distritos 8 y 9, la gente acudió a las urnas desde muy temprano para emitir su voto. El movimiento de la población al interior de los colegios fue regular sin que se registraran aglomeraciones.

Los votantes que iban llegando a cada recinto acudían a las listas de habilitados pegados al ingreso buscando su nombre. Entre tanto, la gente que desconocía dónde quedaba su mesa acudió a los policías para que los orienten. En algunas mesas, existían largas filas; mientras otras estaban vacías.

En el recinto Visión Mundial de la avenida Petrolera, de las 26 mesas habilitadas, una comenzó su trabajo con retraso porque un jurado electoral faltó a su labor. Lo mismo ocurrió en el colegio Obispo Anaya, donde se designó a un nuevo jurado. En ambos casos, estas personas serán inhabilitadas para la siguiente elección y tendrán que pagar una multa de más de 400 bolivianos si no justifican su ausencia.

Asimismo, en caravanas pequeñas, el candidato del MAS a la Alcaldía, Lucio Gonzales, y sus potenciales concejales recorrieron varios recintos en la zona, al igual que el candidato del partido Demócrata, José María Leyes. Al verlos, muchos de los votantes los saludaban y se sacaban fotos con ellos.

En el colegio Carlos Medinaceli una joven realizaba encuestas "en boca de urna" para una consultora al interior del recinto, frente a la mesa 1, de donde debía tomar la muestra. Ella captaba a las personas que emitieron su voto y les consultaba a qué partido habían apoyado. Informado de esto, el notario Jhony Flores le pidió que se retire.

En el recinto Demetrio Canelas en La Maica Sud, varias personas no pudieron votar porque no tenían su cédula de identidad, único requisito para sufragar. Fueron depuradas por faltar a la pasada elección cuando eran jurado o porque no lograron llegar al departamento, provincia, municipio o recinto donde debían votar.

La Policía, en un número mínimo de dos uniformados por recinto, resguardó y controló el desarrollo de las elecciones con el apoyo de personal de la Fuerza Aérea. A lo largo de toda la zona sud, los policías circulaban por las calles en vehículos y motos verificando el cumplimiento del auto de buen gobierno.

Los comerciantes aprovecharon la ocasión para establecer sus puestos de comida, bebida, helados y dulces en el ingreso de cada recinto electoral. Por ejemplo, en la avenida Petrolera, frente al colegio Obispo Anaya, dos mujeres ofrecían servicios de masajes en dos camillas por cinco bolivianos.

Foto: Daniel James

VOTACIÓN *Electores en el recinto electoral Fe y Alegría de Villa Sebastián Pagador de la zona sud, ayer.*

Cárceles: sólo votó el 47% de internos

EL 53 POR CIENTO DE LOS INTERNOS DE LAS CÁRCELES NO VOTÓ PORQUE CARECÍA DE DOCUMENTO DE IDENTIDAD

Del total de la población penitenciaria en el departamento, que alcanza a 2.615 personas según datos de la Dirección de Régimen Penitenciario, sólo el 47 por ciento (1.230) ejerció su derecho al voto en la elección a autoridades departamentales y municipales.

En los seis recintos ubicados en Cercado, Quillacollo y Sacaba se habilitaron ocho mesas para sufragar.

En El Abra y San Antonio funcionaron dos mesas; en las demás, sólo una.

El director de Régimen Penitenciario, Erwin Sandoval, explicó que más del 50 por ciento de los internos que no votaron por carecer de su cédula de identidad, no se inscribió para votar o llegó al penal en días recientes.

El Comando Departamental de la Policía dispuso de personal de apoyo en las cárceles del departamento para que se controle y asegure la realización normal de los comicios electorales. Asimismo, funcionarios de Régimen Penitenciario también apoyaron en el control con un recorrido por todos los penales.

Las mesas abrieron a las 8:00, como estaba previsto, y los votos se emitieron de manera normal y sin mayores problemas durante las ocho horas. A los reclusos que no pudieron votar, se les otorgó un certificado de impedimento, aseguró la notaria electoral de San Sebastián Mujeres, Carminia Maldonado.

Foto: David Flores

CÁRCEL *Un interno de la cárcel de San Sebastián Varones emite su voto.*

BREVES

En dos colegios

Retiran propaganda política

A pesar de las prohibiciones y la recomendación del Tribunal Departamental Electoral (TDE) de retirar toda propaganda política cercana a los recintos electorales, dos unidades de la zona sud tuvieron que usar la fuerza pública para arrancar los afiches y banners del Movimiento al Socialismo (MAS) y del partido Demócrata.

En el recinto electoral Humberto Portocarrero, perteneciente a la Circunscripción 22, la Policía retiró la propaganda política de la puerta de ingreso al colegio de los candidatos del MAS cuando se iniciaban las votaciones.

El mismo panorama se repitió con el partido Demócrata en un colegio de la zona de Ch'amparrancho, donde se quitó un banner. La jueza electoral habilitada decidió sancionar al grupo con una multa de 86 mil bolivianos.

Viajes

Salidas normales desde hoy

Las salidas de buses para el transporte interprovincial e interdepartamental, así como los vuelos nacionales, se normalizaron a partir de la media noche después de que concluyera el auto de buen gobierno por la elecciones subnacionales.

La Terminal de Buses de Cochabamba y el transporte público paralizó su servicio por 24 horas sin salidas ni llegadas de ningún lado.

Entre tanto, en el aeropuerto Jorge Wilstermann las aerolíneas sólo brindaron sus servicios con vuelos internacionales de salida y llegada, lo que redujo en un 80 por ciento la actividad usual. Para estos casos, se dispuso del servicio de taxis Aeropuerto y La Riviera para atender a los pasajeros que necesitaban movilizarse.

Denuncias Presencia de propaganda política cerca de los recintos y retraso en la apertura de mesas electorales fueron algunas de las principales quejas de la población y los partidos políticos

Quejas por demora y propaganda en el valle bajo y alto

LA CONTROVERSIA SOBRE SI LOS CANDIDATOS PODÍAN O NO DECLARAR EN EL RECINTO FUERON LAS PRINCIPALES DENUNCIAS QUE SE REGISTRARON EN LOS RECINTOS ELECTORALES DE QUILLACOLLO, SIPE SIPE, ARANI Y TARATA

Lorena Amurrio y Enid López

El retraso en la apertura de las mesas para la votación, la presencia de propaganda política y la controversia sobre si los candidatos podían o no declarar en el recinto fueron las principales denuncias que se registraron en los recintos electorales de Quillacollo, Sipe Sipe, Arani y Tarata, según un recorrido realizado por el valle bajo y alto. Los votantes acudieron a las urnas desde muy temprano, en la jornada que tuvo un clima caluroso.

Valle bajo

El movimiento en Quillacollo comenzó a las 8:00. La gente acudió en familia e incluso con sus mascotas a los recintos electorales para ejercer su derecho al voto. Sin embargo, la jornada se vio opacada por las denuncias del candidato a la Alcaldía de Quillacollo por el Frente Para la Victoria (FPV), Eduardo Mérida.

El conflicto comenzó cuando se detectó la distribución de volantes con la papeleta de votación que no tenían la casilla del candidato del FPV. Ante este hecho, se notificó de inmediato a los notarios del Tribunal Departamental Electoral que decomisaron de inmediato el material impreso, informó el delegado del FPV, Marcelo Sosa.

Posteriormente, el candidato del FVP fue desalojado del recinto para que brinde declaraciones a la prensa, porque aparentemente no podía hablar con la prensa en el interior. Sin embargo, no se tomó la misma decisión con otros candidatos.

Foto: Diego Cartagena

BANNER Propaganda del MAS , ubicada a menos de 100 metros del colegio Franz Tamayo en Quillacollo.

A ello se suma que afuera de la unidad educativa Franz Tamayo continuaban expuestos banners de partidos políticos a pesar de que la norma restringe la propaganda política a menos de 100 metros de un recinto electoral.

Otra denuncia fue recibida en Colcapirhua. En el colegio 27 de Mayo, candidatos y partidarios del frente Unico fueron expulsados del recinto, pues presuntamente realizaban campaña, explicó el notario,Carlos Monzón.

Él mismo dijo: "Está prohibido que se haga campaña, por eso les decomisamos tres poleras y brazaletes. Asimismo, se solicitó a las personas que no eran delegados que se retiren. Ellos me amenazaron con demandarme".

El senador por Unidad Nacional, Arturo Murillo, dijo que en ningún momento se pretendía hacer campaña. "Los controles electorales de la Corte no están siendo imparciales. No están dejando a los candidatos estar dentro de los recintos por tener puesta una polera naranja. Claramente no trabajan por el pueblo", comentó.

A ello se suma que en algunas mesas no contaban con la totalidad de jurados electorales. Además, había casos en los que no sabían leer o escribir. Finalmente, en el resto de los municipios del valle bajo como Tiquipaya, Sipe Sipe y Vinto no se presentaron conflictos en los recintos electorales.

Valle alto

En Punata la jornada de elecciones se caracterizó por la demora en la apertura de las mesas y por algunos incidentes protagonizados por gente del MAS.

En la unidad educativa Gualberto Villarroel donde estaban habilitadas alrededor de 19 mesas, cada una con una cantidad aproximada de 250 votantes las mesas abrieron tarde con demoras de 10 hasta 50 minutos.

La mesa 15 que tenía alrededor de 194 votantes abrió al promediar las 8:50, lo que causó grandes molestias. Uno de los votantes, Germán Salazar, señaló que llegó a las 8:00 pero que no se les había informado el porqué de la demora. Por su parte la notaria electoral, María Teresa Maldonado, explicó que como la mayoría de los jueces vive lejos tardaron en llegar hasta los recintos y por eso se registraron demoras en varias de las mesas.

También se registraron denuncias en la escuela Manuela Gandarillas, donde la delegada de mesa de la agrupación ciudadana Gualberto Villarroel (G.V.) denunció que el hijo del candidato a alcalde por el MAS distribuía poleras entre los votantes.

En el mismo recinto la mesa 16 atravesó dificultades por las largas filas debido a que tres de los cinco jurados electorales tenían dificultades para leer y escribir en los libros de registros.

En la unidad educativa Gualberto Villarroel del municipio de Arani dos personas fueron encontradas portando poleras del MAS e inmediatamente fueron retiradas por los notarios.

Otras personas del municipio de Tarata acudieron al recinto sin portar su cédula de identidad para emitir su voto, lo que causó discusiones entre los votantes y los jurados electorales. Tolata, San Benito y Arbieto vivieron una jornada de participación de la ciudadanía en los recintos.

Ésta es la base esencial de nuestra democracia, por eso vine a ejercer mi derecho al voto. Pido a todos los cochabambinos y ciudadanos acudir a las urnas para fortalecer esta democracia que es patrimonio institucional de Bolivia.
Vamos a acompañar a la familia, porque la hemos descuidado un poco por la campaña y luego estaremos a la espera de los resultados de esta jornada electoral.

Charles Becerra
Candidato a la Alcaldía MAS

Tengo un nudo en la garganta, porque se me ha intentado coartar el derecho a participar. Pero lo hemos logrado, ya he emitido mi voto.
Esto tiene que ser así, las urnas son las que deben decidir quién será la autoridad en el municipio. Estoy muy feliz y optimista. Es una fiesta electoral y quiero que mi pueblo elija la autoridad que quiere que comande el municipio de Quillacollo.

Eduardo Mérida
Candidato a la Alcaldía FPV Quillacollo

Exactamente hace un minuto he sufragado en la mesa número seis. De esa manera estoy cumpliendo con nuestro derecho electoral y queremos que esta fiesta democrática se lleve con total normalidad. Pero, sobre todo recomendar a la población quillacolleña a que asista a emitir su voto y a los delegados de mesa que hagan un control social en las urnas, para evitar el fraude que se realiza elección tras elección.

Jaime Zeballos Vargas
Candidato a alcalde por G. V.

Estamos sorprendidos con algunos pasacalles del MAS, que vemos cerca a los recintos electorales, pese a que la Ley los prohíbe. No se están respetando las normas y vemos que no existe imparcialidad. La notaria informó que ya el sábado se exigió que se retire el pasacalle, sin embargo, se hizo caso omiso y no se ven sanciones a la vulneración de esta norma.

Marcelo Sosa
Delegado FPV Quillacollo

Claramente los controles electorales puestos por la Corte, no están siendo imparciales. No están trabajando para el pueblo, sino para el partido oficialista.
Éllos no tienen ninguna resolución que diga que un candidato no puede saludar a la gente en un recinto electoral. No están repartiendo panfletos, lo que sí estaría mal. Claramente esto es un abuso y no lo podemos permitir.

Arturo Murillo
Asambleísta

Comercio por todas partes

Durante una jornada electoral, muchas personas descansan, pero no así los comerciantes. Cargados de comida, dulces, refresco o juegos se instalaron en las puertas de las diferentes unidades educativas, donde se realizaba la votación. Del mismo modo ocurrió en el valle bajo y alto de Cochabamba.

En Quillacollo, Vinto, Sipe Sipe, Colcapirhua y Tiquipaya incluso se tenía que esquivar a los vendedores en el intento de llegar a las puertas de los colegios. El olor a comida y los gritos de las vendedoras se sentían en el ambiente de la jornada electoral.

En Vinto lo que más se apreció fue el chicharrón. En tanto que en Sipe Sipe no podía faltar el api con buñuelo en las calles. En Punata sobresalió la venta productos tradicionales como el pan, el rosquete y el chicharrón. En Arani, el pan tradicional, además del pejerrey rebosado y los helados de canela.

El panorama no fue el mismo en Tarata donde en las afueras de las unidades educativas no existían comerciantes, pero la venta del chorizo en lugares de tradicional fue el habitual de una jornada de domingo.

Cárceles y hospitales

En la cárcel San Pablo de Quillacollo, votaron 132 privados de libertad entre hombres y mujeres de los 314 que se encuentran recluidos en este penal. El derecho se cumplió a través de una mesa que contaba con sus jurados, explicó la notaria de la mesa de la cárcel de San Pablo, Celima Jaimes.

Sin embargo, éste no fue el panorama en la cárcel de Arani donde no se habilitó ni una sola mesa de sufragio.

En este reciento penitenciario 28 reos y tres policías no pudieron emitir su voto.

Por otro lado, en el hospital Benigno Sánchez de Quillacollo, no se instaló ninguna mesa para las personas que están internadas. Los médicos explicaron que en ninguna elección suelen votar los pacientes porque la persona tiene el descargo de su en enfermedad.

Los hospitales de los municipios de Arani, Cliza y Tarata no contaron con mesas habilitadas para el sufragio. El personal de turno, enfermeras y médicos tuvieron que trasladarse a los recintos más cercanos a emitir su voto.

Los pacientes tuvieron que votar con la colaboración de los enfermeros que los ayudaron a llegar a los recintos electorales instalados en el valle alto.

Foto: Fernando Balderrama

DEMORAS *Mesas tardan hasta 50 minutos en abrir.*

Foto: Diego Cartagena

CÁRCEL *Un interno ejerce su derecho al voto en la cárcel San Pablo.*

BREVES

Sin incidentes

Se vive jornada positiva

Según el informe preliminar emitido por el comandante regional del valle alto, José Camacho, tres personas fueron arrestadas, dos locales recibieron citaciones por expendio de bebidas, 16 motocicletas y una camioneta fueron multados por transitar sin autorización.

Las cuatro personas arrestadas fueron encontradas consumiendo bebidas alcohólicas en el municipio de Punata.

Camacho afirmó que la jornada electoral fue "positiva" y que no se registraron mayores incidentes en los diferentes municipios, a excepción de algunas quejas.

En horas de la mañana, se desplazaron alrededor de 140 policías, entre cuatro y cinco por unidad educativa. Los uniformados cumplieron ocho horas continuas de controles y patrullaje.

32 arrestados

Por infringir auto de buen gobierno

Según el reporte preliminar del comandante Regional de Quillacollo, José Moreno, el saldo del fin de semana fueron 32 personas arrestadas por consumo de bebidas alcohólicas, 20 vehículos y seis motocicletas retenidas por Tránsito.

El recorrido policial por cinco municipios del valle bajo se encontró a personas infringiendo el auto de buen gobierno. Entre los arrestados por consumo de bebidas alcohólicas se encontraba un adolescete de 17 años que fue remitido a la Defensoría del Niño, Niña y Adolescente.

Por otro lado, el Comandante solicitó a la población acatar las normas por Ley. Pues hay que "aprender a ser gobernados".

Votación En el trópico, varias personas no pudieron sufragar por no portar su documento de identidad

El Presidente admite que "hay debilidades" en el TSE

EN LA MAYOR PARTE DE LOS RECINTOS ELECTORALES DE LAS PROVINCIAS CHAPARE Y SACABA, LA JORNADA ELECTORAL SE DESARROLLÓ SIN MAYOR DIFICULTAD Y CON NOTABLE PARTICIPACIÓN

July Rojas Medrano

El presidente Evo Morales, después de emitir su voto ayer en la localidad Villa 14 de Septiembre en el municipio de Villa Tunari, en el trópico de Cochabamba, reconoció que hay "algunas debilidades" en el Tribunal Supremo Electoral (TSE), pero también recordó que "han hecho mucho esfuerzo para garantizar las elecciones".

"Hay que reconocer que ha habido debilidades, pero están llevando adelante estas elecciones nacionales, no siempre podemos compartir todos; pero lo más importantes es que han hecho mucho esfuerzo para garantizar las elecciones", respondió Morales brevemente cuando se le consultó si confiaba en el TSE.

Además, hizo un llamado a la ciudadanía a ejercer el derecho al voto, porque Bolivia es un pueblo "democrático" que elige a las autoridades pero también las puede revocar mediante el voto.

"A partir de este momento, pedir a todo el pueblo boliviano participar en estas elecciones, quiero decirles (que ustedes) saben por quién votar, es su derecho; pero lo más importante es que nuevamente Bolivia demuestre que es un país democrático. Recordarles rápidamente a todos que los resultados del 2009 han sido un récord internacional con su participación, 95 por ciento", agregó.

Destacó que en esta oportunidad Bolivia elegirá a las autoridades subnacionales como gobernadores, asambleístas, alcaldes, concejales, pero también "en algunos departamentos, donde se avanzó bastante en la autonomía, es importante porque (por ejemplo) en Pando van a elegir a subgobernador, en Tarija hay una particularidad: tiene sus ejecutivos seccionales".

"Saludamos esta reivindicación regional o departamental, lo más importante es el pueblo, su participación. Yo sigo convencido que la democracia no termina solamente con el voto, la democracia es permanente", agregó Morales.

El cuarto en sufragar

El presidente Evo Morales fue el cuarto ciudadano en emitir su voto en la mesa número 14 de la unidad educativa Villa 14 de Septiembre en el municipio de Villa Tunari del trópico de Cochabamba.

Morales llegó al recinto al promediar las 8:30, tras caminar unas cuatro cuadras acompañado de comunarios y estudiantes de la misma unidad educativa que aprovecharon el momento para pedirle que sea el padrino de la promoción. Solicitud que fue aceptada por el Primer Mandatario.

Antes de emitir su voto, el Presidente se reunió con los comunarios en la Central Campesina Villa 14 de Septiembre donde le invitaron su tradicional sopa de pescado además de pescado frito, con arroz y yuca.

La autoridad no demoró más de tres minutos en votar. Primero, como cualquier ciudadano, esperó que salga la persona que le antecedió: una adulto mayor, después recibió las dos papeletas con el protocolo correspondiente, ingresó al ambiente para ejercer su derecho de sufragar y luego salió mostrando las dos papeletas dobladas correctamente y las depositó en las ánforas respectivas.

Posterior a ello, Morales invitó a los periodistas para que lo acompañen a visitar su chaco que en la actualidad está en la subcentral San Francisco, y luego anunció que jugaría un partido de fútbol con Comuna Ríos del lugar.

En horas de la tarde se trasladó a La Paz para recibir los resultados de los nueve departamentos junto con el vicepresidente Álvaro García. Se esperaba que desde allí emita un mensaje a la nación sobre la jornada.

MANCOMUNIDAD DEL TRÓPICO
En los cinco municipios del trópico de Cochabamba existían 62 recintos, 474 mesas de sufragio y 96 notarios.

Fotos: Hernán Andia

VILLA TUNARI *El presidente Evo Morales deposita su papeleta electoral, ayer en Villa 14 de Septiembre.*

> *Tengo mucha confianza especialmente en los movimientos sociales (...) y aunque lamento mucho que alguien dijo que este domingo empezaría a acabarse el reinado de los movimientos sociales, no lo creo, pero el tiempo juzgará, el voto debería demostrar algo".*
>
> **Evo Morales**
> **Presidente de Bolivia**

EN COLOMI *Ciudadanos hacen fila para cumplir con su derecho y obligación de emitir su voto.*

Jornada electoral tranquila

En los municipios de Shinahota, Villa Tunari, Puerto Villarroel, Ivirgazama y Chimoré la jornada electoral se desarrolló con normalidad, según información brindada por el coordinador de Ruta, Víctor Crespo quien estaba a cargo de 86 mesas y 15 recintos electorales en Villa Tunari.

"Es arduo el trabajo, mucha gente ha acudido a emitir su voto, a partir de las 8:00 en punto todo ha comenzado. Entonces las mesas van a funcionar por ocho horas continuas", señaló.

Faltó información en Colomi y Sacaba

TRANSPORTISTAS QUEDARON PARADOS EN COLOMI, DEBIDO A LA CAÍDA DEL PUENTE SAN PEDRITO

La característica en el recinto electoral ubicado en la unidad educativa Samuel Fina Savio, en la localidad de Colomi, fue que los ciudadanos no sabían el número de su mesa. Por esa razón, en sólo media hora, más del 90 por ciento de las personas que llegaban al lugar se dirigía directamente a la mesa de información.

A esto se suma que decenas de conductores de camiones tuvieron que quedarse obligatoriamente en este lugar, debido a que el problema del puente San Pedrito les impidió llegar a su destino.

"Hemos tenido el problema en El Sillar por el paso en el puente, porque nos hemos quedado una noche y nos han dado paso por la madrugada. Pero aquí también está cortado y no podemos llegar a nuestro destino", dijo Raúl Tarifa Chávez uno de los conductores de transporte pesado que pertenece al departamento de La Paz.

Por otro lado, el coordinador del recinto, Daniel Nogales, con una computadora en la mano ayudaba a la gente a ubicar su mesa de sufragio, pero además de verificar si están inscritos o no. Igualmente se entregó la boleta de impedimento a las personas que se apegan a esa situación.

"Hay mucha gente que no sabe en qué mesa vota, hay mucha gente que tiene impedimento de tránsito que se ha quedado por el cierre de caminos", indicó.

Se observó la presencia de efectivos policiales, pero también de militares en los distintos recintos electorales quienes también apoyaban informando a la ciudadanía.

En Sacaba

En los recintos electorales de Sacaba se observó, sobre todo por la mañana, gran afluencia de gente. "Hemos empezado a las seis de la mañana con la entrega de material de los jurados y hasta el momento (13:00) no hemos tenido ningún problema o inconveniente", dijo el notario electoral de Sacaba, José Eduardo Ortiz.

"En la mañana hubo mucha afluencia incluso en la mayoría de las listas ya se llegó a más de la mitad, normalmente en Sacaba (la gente) acude más en la mañana", señaló el notario.

Como en otros recintos electorales, varias mesas comenzaron con el conteo de votos a partir de las 16:00, debido a que se cumplieron las ocho horas de votación.

Foto: Hernan Andia

SACABA *Una ciudadana deposita su papeleta en el ánfora electoral.*

Transportistas infractores

El comandante regional de Policía del Tropico de Cochamba, Alberto Antezana, informó que varios conductores fueron retenidos y sancionados por conducir en el día de las elecciones, según informó radio Fides Chapare.

Manifestó que un sujeto identificado como Juanito Velásquez conductor de una vagoneta Toyota Caldina, color gris, con placa 2613-SUX del Sindicato de Transportes Germán Busch, fue detenido por efectivos de la Policía tras la denuncia de choferes del Sindicato de Transporte 8 de Marzo de Shinahota que fueron amenazados por Velásquez con un arma de fuego. El hecho se registró el pasado sábado.

Según Antezana, el chofer portaba un revólver calibre 32. La persona aprehendida entregó el arma de forma voluntaria y este lunes un juez determinará su situación, entretanto permanecerá en las celdas de la Policía.

Foto: Hernan Andia

PARADOS *El auto de buen gobierno obligó a que varios transportistas interdepartamentales se quedaran parados en la población de Colomi .*

> *Hay mucha gente que no sabe en qué mesa vota. Hay mucha gente que tiene impedimento de tránsito que se ha quedado por el cierre de caminos. Entonces les estamos emitiendo una boleta de constancia que después tendrán que tramitar"*
>
> Daniel Nogales
> Coordinador electoral en Colomi

BREVES

Comercio

Puestos de comida en recintos

Los puestos de comida en los recintos electorales se instalaron desde horas de la madruga.

Por ejemplo, en la unidad educativa San Antonio de Padua en Villa Tunari se observó que a las 5 de la madrugada las propietarias de los puestos ya se acomodaban y al mismo tiempo preparaban sus alimentos para ponerlos a la venta.

Aunque no está permitida la circulación y apertura de centros comerciales, en varios lugares se observó lo contrario.

Restricciones

Circulación vehicular

La Policía Regional del trópico de Cochabamba dejó circular a las movilidades a partir de las 17:30, aunque la orden de restricción vehicular es por 24 horas.

Asimismo, los vehículos públicos como los surubí también comenzaron a operar y brindar su servicio a las personas que tenían la necesidad de trasladarse a otros municipios o a la ciudad de Cochabamba. Sin embargo, en los retenes la restricción se mantuvo hasta horas de la noche.

Jornada electoral

Shinahota, sin dificultades

La jornada electoral en el municipio de Shinahota se desarrolló con tranquilidad, aunque en un inicio hubo problemas al elegir los candidatos del Movimiento Al Socialismo (MAS) por lo que incluso tres personas fueron procesadas y a la fecha tienen detención preventiva.

Según reportes de medios de comunicación de Chapare, hasta las 19:00, el panorama reflejaba tranquilidad, las mesas se cerraron sin dificultad y el conteo se llevaba con normalidad.

BREVES

Molestia

Traslado y voto al aire libre

En el colegio Gerónimo de Osorio, ubicado en la avenida Víctor Ustáriz, se tuvo que trasladar las mesas de sufragio al colegio Abaroa, porque el primero carecía de aulas suficientes para satisfacer la comodidad de los electores.

Alejandra Sánchez, notaria Electoral del recinto electoral, dijo que se tuvo que recurrir a esta instancia para dar mayor seguridad y satisfacción a los votantes.

Este trasladado fue aprobado por el TED.

En el Colegio IV Centenario, el panorama fue distinto, alrededor de 6.400 personas estaban habilitadas en este recinto, por lo que se instalaron 27 mesas. Sin embargo, cinco mesas fueron ubicadas en el patio bajo el tinglado y no en las aulas, a falta de las mismas.

Las personas marcaban su voto cubierta por a una caja.

La Paz

Llamado a acudir a sufragar

El Tribunal Supremo Electoral (TSE) de Bolivia inauguró a las 7:10 la jornada.

Las 28.192 mesas electorales repartidas en más de 4.600 recintos en todo el país abrieron a las 08:00 y estuvieron habilitadas hasta el cierre a las 16.00.

La presidenta del TSE, Wilma Velasco, hizo un llamado a los ciudadanos habilitados para que ejerzan su derecho al voto "libremente".

"Estamos conscientes de la trascendental responsabilidad que tenemos como autoridades electorales. Nuestra única meta es presentar los resultados del acto electoral con la expresión de lo manifestado por los ciudadanos en esta jornada de votación, declarando ganadores a los candidatos electos", dijo Velasco.

COCHABAMBA | Las tropiezos que hubo al principio se solicionaron por la mañana

TED reporta incidentes leves

EL PITAZO INICIAL DE LAS ELECCIONES SUBNACIONALES DIO ROCÍO JIMÉNEZ, PRESIDENTA DEL TED

ALFREDO JIMÉNEZ PEREYRA

Foto: José Rocha

INAUGURACIÓN *Personal del Tribunal Electoral Departamental da por iniciada a la jornada electoral para elegir a gobernadores, alcaldes, asambleístas, entre otros, ayer.*

Pequeños incidentes se presentaron durante las elecciones subnacionales los cuales fueron inmediatamente resueltos indicó a las 11:00 Rocío Jiménez, presidenta del Tribunal Electoral Departamental (TED), sobre la evaluación de la media jornada electoral.

En conferencia de prensa, Jiménez manifestó que hasta el TED se reportaron denuncias de algunos colegios electorales de Mizque y Cercado en el que personal de la empresa de opinión y sondeo Ipsos realizaba encuestas a los electores prácticamente "al pie de las ánforas electorales".

Señaló que en estos casos, los jueces electorales intervinieron rápidamente y pidieron a los encuestadores que realicen sus trabajos fuera de los recintos electorales y no dentro de los mismos.

Jiménez subrayó que el TED no se opone al trabajo de las empresas encuestadoras, pero recordó que estos tienen un área donde pueden hacer su respectiva toma de datos.

Por otra parte, se refirió a un incidente registrado en el colegio Mariknoll donde una candidata (que prefirió guardar en reserva su identidad) quiso inspeccionar las mesas de sufragio indicando que no tenía suficientes delegados.

Jiménez dijo que la infractora recibió un llamado de atención y se le aclaró que sólo un representante de su partido puede estar presente en las áreas de sufragio de los votantes.

Con relación a que algunas mesas electorales tuvieron retraso en la apertura, Jiménez señaló que los jurados tienen el deber de reponer el tiempo perdido durante la tarde.

En todo el territorio nacional, alrededor de 6 millones de ciudadanos eligieron nueve gobernadores, ocho subgobernadores, un vicegobernador, 11 ejecutivos seccionales, 19 corregidores, 288 asambleístas territoriales, 18 asambleístas regionales, 46 asambleístas indígenas, 4 asambleístas campesinos, 206 asambleístas poblacionales, 339 alcaldes y 4.026 concejales nacionales.

Puntualidad en apertura de comicios

RORY ORDOÑEZ

Foto: Alfredo Jimenez

RETRASO *Efectivos policiales colocan el listado de las mesas de sufragio ante la protesta de los electores, ayer en el colegio Abaroa.*

A las 8:00 horas, en instalaciones del TED se inauguraron las elecciones subnacionales de autoridades departamentales y municipales.

La presidenta del TED, Rocío Jiménez, invitó a la ciudadanía a participar, con el objetivo de superar el 92 por ciento de asistencia que se logró en la última elección general de 2014.

En el departamento fueron habilitados 1,1 millones de electores en los 47 municipios, para lo que se instaló 587 recintos electorales con un total de 5.139 mesas electorales con el material correspondiente.

Jiménez invitó a toda la ciudadanía a "participar masivamente en las elecciones" deseándoles una buena jornada y que ésta termine "en paz".

Desde hoy y hasta el próximo 28 de abril se podrán acercar al Tribunal aquellas personas que, por alguna circunstancia o razón, no pudieron emitir sus votos, para justificar su ausencia al llamado electoral.

Se instalaron dos puestos de atención, uno para la población en general y otro para la tercera edad. La multa para quienes no asistieron a sufragar es de 360 bolivianos.

En el colegio Nacional Abaroa, los electores expresaron su disgusto porque no fueron colocadas la listas de votantes asignadas a sus mesas correspondientes.

A las 9:15, personal del TED junto con la Policía colocaron las listas ante el reclamo airado de los votantes que hicieron una larga fila para buscar su mesa electoral en los tableros instalados en el colegio.

OBSERVADORES INTERNACIONALES | Emitirán reporte oficial hoy

Satisfactoria jornada electoral

EN EL INICIO DE LA JORNADA EN EL 5% DE LAS MESAS NO SE PRESENTARON JURADOS

Foto: Efe

MISIÓN *Álvaro Colom, representante de la Organización de Estados Americanos (OEA), supervisa la votación en un recinto electoral en La Paz, ayer.*

REDACCIÓN CENTRAL

La misión de observadores de la Unión de Naciones Suramericanas (Unasur) calificó como jornada satisfactoria las elecciones subnacionales.

En conferencia de prensa, Wilfredo Penco representante de la misión brindó un informe acerca del trabajo que se realizó y manifestó que la jornada se desarrolló con "normalidad y se la califica como satisfactoria".

Asimismo, destacó la voluntad cívica de la población boliviana.

Sin embargo, Penco dijo que se registró la denuncia sobre las papeletas con errores de impresión, la misma se procesó y finalmente las boletas fueron reemplazadas.

"La misión se trasladó al recinto, verificó que tenía fundamento y también se verificó que el tribunal electoral competente sustituyó las papeletas", señaló Penco en conferencia de prensa realizada en La Paz.

El representante expresó que la siguiente evaluación será entregada en un informe al Tribunal Supremo Electoral recién hoy 30.

Las elecciones subnacionales fueron vigiladas por unos 60 observadores de la Organización de Estados Americanos (OEA), la Unasur y la Unión Interamericana de Organismos Electorales (Unioore). Al mediodía, la comisión de observadores electoral de la Unasur dio un informe sobre el proceso electoral que se llevó adelante, según informó la red Erbol.

Destacó que jurados no asistieron a cumplir su deber en 5 por ciento de las mesas electorales que sus delegados visitaron en La Paz, Cochabamba y Santa Cruz.

Penco señaló que en "sólo el 5 por ciento de las mismas (mesas electorales) el notario tuvo que proceder a designar algún ciudadano que se encontraba dentro del recinto correspondiente como jurado electoral; en el 95 por ciento de los casos restantes se integró con las designaciones previas".

De acuerdo a ley, en caso de que falten los jurados designados mediante sorteo, el notario debe nombrar como autoridades de mesa a personas que estén en la fila de votantes.

Felicitan a cochabambinos

LOS VEEDORES QUEDARON SORPRENDIDOS POR LA MASIVA PRESENCIA DE ELECTORES

Foto: Carlos López

VOTO *Una persona coloca su voto en la ánfora, ayer en Cochabamba.*

ABI

El consejero nacional electoral de Ecuador, Mauricio Tayupanta, felicitó al pueblo de Cochabamba por la cultura cívica y democrática demostrada durante su participación en los comicios subnacionales.

"Felicito al pueblo boliviano por esa cultura cívica democrática que tiene", dijo, luego de liderar una misión de observación de su país durante el proceso eleccionario en la ciudad de Cochabamba y municipios aledaños.

Manifestó que el comité quedó sorprendido por la masiva presencia de votantes en los recintos electorales y no encontró novedades "grandes" en su trabajo de observación.

Pero, mencionó que sí halló ciertas falencias en la organización del evento electoral, como la ausencia de algunos jurados electorales y la falta de publicación de listas de información para que los votantes ubiquen sus lugares de sufragio.

Los problemas de todos modos, señaló, fueron superados durante la jornada por los miembros del Tribunal Departamental Electoral.

"Todas esas situaciones se fueron solucionando en el transcurso del día y el proceso se fue fortaleciendo", relevó.

El representante de los observadores de Ecuador estableció que los problemas detectados sólo harán que se recomiende a los organizadores de los comicios que tomen provisiones para que no surjan los mismos inconvenientes en próximos comicios a efectuarse en el país.

BREVES

Garantía

Ponderan presencia internacional

El candidato a la Gobernación de Cochabamba, Iván Canelas, ponderó la presencia de los observadores internacionales en las elecciones subnacionales, pues éstos valorarán el avance y los logros democráticos alcanzados en Bolivia.

Canelas sostuvo que la visión de los organismos internacionales no perjudica ni favorece a ninguno de los candidatos ni partidos políticos.

Canelas recordó que en dos oportunidades le tocó ser veedor internacional en representación de Bolivia en comicios efectuados en México y Venezuela.

Por su parte, Andrés Cuevas, representante Departamental de la Defensoría del Pueblo, manifestó que es importante la presencia de los observadores para garantizar la transparencia de las elecciones subnacionales.

Veedores

Trabajo totalmente libre

El trabajo de los veedores internacionales se constituye en una acción totalmente independiente del Órgano Electoral Plurinacional y de los Tribunales Electorales Departamentales.

Los representantes internacionales, que fueron autorizados para supervisar el proceso electoral en Bolivia, se trasladaron a los recintos electorales que ellos eligieron.

Rocío Jiménez, presidenta del TED de Cochabamba, manifestó que se facilitó a los veedores internacionales toda la información y los medios técnicos que ellos requerían.

Posteriormente, los delegados internacionales visitaron independientemente los recintos electorales tanto en el sector urbano como rural del departamento.

Evaluación Se registraron denuncias de 100 papeletas rayadas en La Paz, dos muertes, entre algunos hechos

Incidentes y varias denuncias en votación

LAS AUTORIDADES ELECTORALES Y DEL GOBIERNO EVALUARON, EN GENERAL, COMO POSITIVA Y TRANQUILA LA REALIZACIÓN DE LAS ELECCIONES, CALIFICARON LOS INCIDENTES COMO LEVES

Foto: Apg

PARTICIPACIÓN *Una ciudadana deposita la papeleta con su voto en La Paz, ayer.*

Redacción Central

Las elecciones subnacionales transcurrieron ayer en medio de algunos incidentes leves en varias regiones del país y denuncias sobre el traslado de personas, la utilización de papeletas electorales rayadas, la distribución de panfletos sobre la inhabilitación de Ernesto Suárez candidato a la Gobernación de Beni, entre algunas.

Además del excesivo celo de los jurados y electores ante rumores sobre la manipulación del voto, fuertes críticas a los tribunales electorales y la muerte de dos personas en los recintos electorales, son algunos de los hechos que marcaron ayer la jornada de votación en el territorio nacional.

Al margen de estos incidentes que fueron calificados como leves, la presidenta del Tribunal Supremo Electoral (TSE), Wilma Velasco, señaló que el proceso electoral se desarrolló con normalidad y afirmó que la jornada fue "positiva", porque la ciudadanía acudió masivamente a los centros de votación.

"Nuestro balance es alta mente positivo, estamos satisfechos de que no se hayan registrado problemas ni hechos mayores que desvirtuaran la jornada democrática que vivimos los bolivianos", dijo por su parte el ministro de Gobierno, Hugo Moldiz.

Asimismo, el coordinador de la misión de observación electoral de la Unión de Naciones Suramericanas (Unasur), el uruguayo Wilfredo Penco, calificó la jornada como "satisfactoria" por la "normalidad" con que se desarrolló.

Poco más de seis millones de ciudadanos estaban habilitados para elegir a 4.975 autoridades entre gobernadores, subgobernadores, asambleístas, corregidores, ejecutivos seccionales, alcaldes y concejales municipales.

Los centros de votación en general cumplieron el horario de funcionamiento, se instalaron a las 8:00 y permanecieron abiertos hasta las 16 o hasta que no quedaran ciudadanos formando fila para votar.

Moldiz informó que desde el viernes y hasta las 15 de hoy fueron detenidas 1.362 personas y retenidos 747 vehículos por infringir las normas electorales.

También reveló que se había reforzado la vigilancia policial en el departamento de Beni, ante las amenazas de impedir la votación ante la inhabilitación de 228 candidatos de Unidad Demócrata (UD), que eran favoritos para ganar, pero felizmente, dijo no paso nada.

ACARREOS
En Tarija, el presidente del Comité Cívico denunció el traslado de personas en lanchas desde territorio argentino hasta Yacuiba, para que sufraguen.

En Riberalta, las autoridades reportaron el fallecimiento de un delegado de la agrupación Nacer, David Becerra, a causa de un infarto. Además, una mujer de 61 años murió tras sufrir un ataque de epilepsia mientras aguardaba su turno para votar en El Alto, informó la Policía.

Unos 45.000 efectivos, entre policías y militares, fueron movilizados para garantizar la seguridad de las 28.192 mesas electorales distribuidas en más de 4.600 centros de votación.

Otro incidente se produjo cuando el alcalde de La Paz y candidato a la reelección, Luis Revilla -opositor al Gobierno central-, denunció que en varias boletas aparecía una línea que cruzaba las franjas de su postulación y la de otro partido.

Velasco indicó que se trató de un "error de imprenta" y aseguró que el material defectuoso fue reemplazado y el problema superado.

El vicepresidente Álvaro García Linera, quien sufragó en La Paz, reiteró su advertencia de que el Gobierno no coordinará acciones con autoridades que resulten electas que le "cierran las puertas" al Gobierno central.

"Nosotros vamos a trabajar con todas las personas que nos abran las puertas, y dijimos no podemos trabajar con quien nos cierra las puertas, con quien nos bloquea el aeropuerto, con quien nos tira piedras para que caigan los helicópteros y nos muramos", manifestó García Linera.

En el municipio de Yapacaní de Santa Cruz, la candidata a la Alcaldía por Unidad Demócrata, Guida Gallardo, informó sobre un bloqueo en el puente Ichilo para impedir un presunto acarreo de electores desde el Chapare cochabambino.

Según la red Unitel, otra situación de traslado fraudulento de personas se habría suscitado en el sector del Urubó en la ciudad de Santa Cruz. Ante esta situación, personal de la Fiscalía se apersonó al lugar y detuvo a una persona vinculada con esta situación.

Foto: Abi

LA PAZ *El vicepresidente Álvaro García Linera en el momento que depositaba la papeleta en la ánfora, ayer.*

Reporte del Ministerio Público

El fiscal general, Ramiro José Guerrero, calificó de positiva la jornada en el país ya que "todo se desarrolló en el marco de la normalidad y aunque se presentaron algunos hechos, no hay casos de relevancia electoral". Mencionó que de acuerdo con el reporte de los nueve fiscales departamentales, no se tuvo hechos graves y si hay personas arrestadas es porque violaron el auto de buen gobierno. Los mayores casos serían de dos personas detenidas una por el presunto acarreo de personas y otra que intentó emitir su voto con una cédula falsa.

Normalidad en la ciudad de La Paz

LA DENUNCIA DE UNA FALLA EN LA IMPRESIÓN DE LA PAPELETA OBLIGÓ AL TSE A REEMPLAZAR ESTE MATERIAL

JORGE JOVÉ
LA PRENSA | LA PAZ

Absoluta normalidad en el departamento de La Paz, quebrada por los fallecimientos de dos personas en la ciudad de El Alto, marcaron la jornada electoral realizada ayer para elegir a autoridades subnacionales.

En el primer caso, una votante sufrió un ataque de epilepsia cuando se dirigía a votar y, aunque fue trasladada a un centro médico, cuando llegó ya había muerto, mientras que en el segundo, un bebé falleció en su dormitorio asfixiado pues sus padres dejaron encendida una hornilla.

Las largas colas ante todas las mesas de votación demostraron una vez más la voluntad de los electores por emitir su voto y reafirmar su decisión de mantener el sistema democrático vigente en el país. Hubo recintos en los que la espera demoró más de una hora y nadie protestó. Todos esperaron pacientemente el momento de ingresar al recinto.

Hubo, eso sí, algunos incidentes aislados, como el que se produjo en una mesa de la unidad educativa Gualberto Villarroel, ubicada en la zona 14 de Septiembre, donde solamente concurrieron dos jurados y debió ser necesario que un ciudadano acepte colaborar en ese punto de voto y ante la sorpresa de todos, en determinado momento, las ánforas fueron retiradas, aunque todo se calmó, cuando se explicó a los ciudadanos que se trataba de dar asistencia a una persona no vidente, que deseaba cumplir su deber cívico.

Por la mañana, en un centro de votación en la residencial zona de Sopocachi, en la sede del gobierno, la delegada de Soberanía y Libertad.bo (SOL.BO) denunció que había una falla en la impresión de unas boletas, pues una raya de color negro cruzaba la franja de su organización política. El tema fue resuelto después de que el candidato a alcalde Luis Revilla se presentara en ese punto y el Tribunal Electoral Departamental (TED) reemplazara las boletas incorrectamente impresas.

Los servicios de Emergencia del Hospital de Clínicas tuvieron una jornada muy tranquila, pues solamente atendieron 12 casos, el promedio de los días ordinarios, aunque hasta las 18:00, ninguno revistió de gravedad. El jefe de la misión de observadores de la Unión de Naciones Suramericanas (Unasur), Wilfredo Penco, destacó el civismo de los bolivianos y la masiva asistencia a las urnas.

Foto: Efe

ELECTORES *Los ciudadanos concurrieron a los recintos a votar.*

Más de mil detenidos

El ministro de Gobierno, Hugo Moldiz, informó que durante los tres días del auto de buen gobierno, con motivo de las elecciones, se registraron 1.362 personas detenidas a nivel nacional. Los delitos que involucran a los detenidos comienzan desde el consumo de bebidas alcohólicas hasta robos, homicidios, conducción en estado de ebriedad, entre otros.

"El balance hasta esta hora (15:00) es altamente positivo. No se registraron hechos mayores (…) Desde el viernes hasta este momento se han registrado 1.362 casos de personas que fueron aprehendidas por infringir el auto de buen gobierno y ya fueron liberadas en su gran mayoría", informó Moldiz.

Asimismo, la autoridad de Gobierno señaló que un total de 747 motorizados infringieron la prohibición de circular este domingo, de los cuales 512 son vehículos y 235 motocicletas. Detalló que la única denuncia que recibieron fue por el error de impresión en las papeletas, que es común en toda elección.

Foto: Apg

Foto: Efe

CANDIDATOS *Los candidatos a la Alcaldía de La Paz de SOL.BO, Luis Revilla, y del Movimiento Al Socialismo (MAS), Guillermo Mendoza, emiten su voto, ayer.*

BREVES

Tarija

Denuncia de traslado de votantes

El presidente del Comité Cívico de Tarija denunció el traslado de gente, en lanchas, desde Argentina para que sufraguen en las poblaciones fronterizas de Yacuiba y Bermejo.

Pese a esta denuncia, la presidenta del Tribunal Electoral Departamental (TED), Cristina Vargas, calificó la jornada como tranquila en ese departamento, aunque admitió que hubo algunas irregularidades pero que el personal del tribunal y policial subsanaron.

Oruro

Detención de miembros de UN

El líder de Unidad Nacional (UN), Samuel Doria Medina, denunció que la noche del sábado 40 militantes de su partido en Oruro fueron gasificados y arrestados por la Policía cuando estaban recibiendo credenciales para ejercer como delegados de mesa.

El ministro Hugo Moldiz aseveró que los detenidos, 21, infringieron el auto de buen gobierno y fueron liberados.

El jefe de UN afirmó que no estaban haciendo campaña.

Chuquisaca

TED evaluó de positiva la jornada

La Sala Plena del Tribunal Electoral Departamental (TED) de Chuquisaca evaluó de positiva la jornada electoral por la alta participación ciudadana y el comportamiento de la población, aunque reconocieron que se registraron varios retrasos en la apertura de recintos electorales como en la zona de Lajastambo y la parroquia de San Matías.

El vocal electoral, Ramiro Tinuco, precisó que en las circunscripciones rurales la apertura de las mesas fue del 100%.

Santa Cruz Los municipios de La Guardia, Cotoca y Porongo dieron la nota negra al proceso electoral, debido al comportamiento de los seguidores de una y de otra tienda política que defendían sus intereses

Caso de acarreo de gente empaña jornada en Santa Cruz

EL CARDENAL JULIO TERRAZAS INSTÓ A LOS CANDIDATOS A CUMPLIR CON LO QUE PROMETIERON, "QUE NO SE QUEDE EN EL PAPEL, PORQUE LA GENTE ESTÁ ESPERANDO RESPUESTAS CONCRETAS"

Henry Ugarte

Una jornada de elecciones relativamente tranquila se vivió ayer en el departamento de Santa Cruz. En la ciudad capital no hubo problemas de violencia como en otros tiempos, cuando en zonas populosas como la Villa Primero de Mayo y el Pan Tres Mil era necesaria la intervención de la fuerza pública para poner orden, y por el otro, porque la gente acudió a las urnas de forma pacífica contribuyendo al éxito de la fiesta democrática.

Donde sí hubo problemas y las denuncias de acarreo de gente se multiplicaron a lo largo de la jornada dominical fue en los municipios vecinos a la capital cruceña. La Guardia, Cotoca y Porongo fueron los que dieron la nota negra al proceso electoral, debido al comportamiento de los seguidores de una y de otra tienda política que defendían sus intereses.

El presidente del Tribunal Departamental Electoral (TDE), Eulogio Núñez, aplaudió el comportamiento de la ciudadanía por dos cosas: la primera, porque desde temprano acudió a las urnas a ejercer su derecho a elegir, y la segunda, porque definitivamente dio una muestra de contundencia contra la apatía y el ausentismo; los resultados de este último dato se verá en el conteo oficial.

INVESTIGACIÓN
El presidente del Tribunal Electoral de Santa Cruz dijo que pidió la intervención del Ministerio Público para investigar la denuncia del acarreo de gente desde el Chapare

En la capital cruceña los seis candidatos a la Gobernación votaron antes del mediodía: Rubén Costas (MDS), Germán Antelo (NPC), Erika Oroza (FV), Rolando Borda (MAS), Michiaki Nagatani (MNR) y Alejandro Colanzi (FE). Previamente los tres primeros asistieron a la misa de bendición de Ramos en la Catedral oficiada por Sergio Gualberti, obispo de Santa Cruz.

También seis de los siete aspirantes a la Alcaldía de Santa Cruz de la Sierra sufragaron por la mañana: Reymi Ferreira (MAS), Gary Prado (MNR), Ernesto Justiniano (UN), Óscar Vargas (SOL), Bella Carrillo (FV) y Roberto Fernández (UCS). Sólo Percy Fernández lo hizo a las 15:30, minutos antes de que cierre su mesa que estaba ubicada en la Normal Enrique Finot. El candidato estuvo rodeado de un fuerte dispositivo de seguridad.

Un total de seis observadores internacionales participaron como veedores en el proceso electoral de Santa Cruz. Por la Unión Interamericana de Organismos Electorales (Uniore) estuvieron Ricardo Valverde, José Lino Martínez y Adonay Jiménez; por la Unión de Naciones Suramericanas (Unasur) participaron Guillermo Gonzales, Mario Enrique Ríos y Fernando Matia Pereira; y por la Organización de Estados Americanos (OEA), la comisionada Anna Moros.

Ricardo Valverde, costarricense de la Uniore que inspeccionó los comicios en varias zonas populosas de la ciudad, dijo que aplaudía la nutrida participación de la gente y el alto nivel de concurrencia y comportamiento democrático. "Los actores políticos también pusieron lo suyo para tener un balance positivo de la jornada", cerró el observador.

El cardenal Julio Terrazas, que casualmente coincidió en la misma unidad educativa con el candidato de UCS, Roberto Fernández, dio la voz de alerta a todos los candidatos: "ojalá cumplan lo que prometieron y no se quede en el papel, porque la gente está esperando respuestas concretas", arengó el prelado.

Reporte de seguridad

Un total de 3.300 policías fueron desplegados por todo el departamento de Santa Cruz para resguardar el proceso electoral que se vivió en la jornada dominical. Según el reporte presentado por el comandante de la Policía departamental, Elvis Antezana, desde las cero horas del viernes hasta las 18:00 del domingo fueron detenidos por infringir el auto de buen gobierno 230 personas y 160 vehículos.

El día de las elecciones se reportó la muerte de un albañil (NN) que recibió una puñalada de parte de una mujer. El hecho de violencia se produjo al calor de bebidas alcohólicas en la zona de Los Lotes.

En cuanto a las denuncias de algunos hechos esporádicos de violencia como consecuencia del acarreo de gente, la Policía envió varias patrullas para reforzar la seguridad en los municipios de Porongo, Cotoca y La Guardia.

Foto: Efe

CANDIDATO *Rubén Costas asistió temprano a votar, luego de escuchar la misa de Ramos.*

La militante del Movimiento Al Socialismo (MAS) y exdiputada Jessica Echeverría difundió ayer por la red social Twitter la fotografía de su papeleta electoral en la que votó a favor del partido azul en el departamento de Santa Cruz.

"Mi voto fue #Azul @reymialcalde @FlacoBorda @IsaacAvalosSCZ vote por una #SantaCruz donde Todos seamos Iguales #EVO", señala el mensaje de la exdiputada que va acompañada de la fotografía de las dos papeletas que fueron entregadas a los electores este domingo.

De acuerdo con la vocal del Tribunal Supremo Electoral, Dina Chuquimia, la difusión de fotografías de las papeletas electorales en las redes sociales es una vulneración a la Ley 026 de Régimen Electoral.

Dirigentes de agrupaciones opositoras al MAS pidieron que se sancione a la exdiputada por infringir la norma y que las autoridades electorales actúen en este caso con la celeridad con la que lo hacen cuando se tratan de personas que no son del oficialismo.

Circularon panfletos pidiendo votar por Suárez

Foto: Facebook

DESINFORMACIÓN *Un panfleto con información falsa circuló ayer en Beni.*

A MEDIODÍA EL TED INSTRUYÓ A LOS JURADOS DIFUNDIR SOBRE LA INHABILITACIÓN DE UD

En una campaña sucia, panfletos pidiendo el voto por Unidad Demócrata ante su habilitación por un presunto cambio de decisión del Tribunal Electoral, circularon ayer en Beni, creando un ambiente de incertidumbre en la jornada electoral.

El excandidato a la Gobernación beniana, Ernesto Suárez, denunció el hecho en horas de la mañana y expresó su preocupación por este nuevo "acto cobarde"

"No contentos con el hecho de inhabilitarnos han empezado a arrojar panfletos en toda la ciudad, los que dicen que UD está legalmente habilitada (...) agradecen al pueblo pidiendo al pueblo que voten por nosotros", señaló Suárez a radio Panamericana.

De acuerdo al exgobernador de Beni, el Organismo Electoral no llegó con la información correcta, ni tampoco hizo conocer a la población sobre la sanción interpuesta a UD y tampoco permite a que los delegados de este partido informen sobre la inhabilitación.

"Nos hemos acercado al recinto electoral donde nos toca emitir el voto y pregunté al jurado si tenían instrucciones para avisar que UD estaba fuera del proceso eleccionario; se tuvo la capacitación de todos los jurados en ese sentido, pero hubo una contraorden esta mañana indicando que no se diga" manifestó el excandidato.

Los 228 candidatos de UD fueron inhabilitados en el Beni por el Órgano Electoral, pero a pesar de la medida la organización política continúa presente en la papeleta electoral. Los votos que sean marcados en la casilla de UD serán tomados en cuenta sólo para la estadística.

Suárez, junto a otros líderes de este frente político, reclamaron al Tribunal Electoral Departamental (TED) que los jurados en los diferentes recintos de sufragio informen a los electores sobre la inhabilitación que les impuso y evitar una confusión de candidatos.

"Pedimos que los jurados electorales puedan avisar que no estamos legalmente habilitados", dijo Suárez, antes de emitir su voto en la unidad educativa Mario Saielli.

Al respecto, el presidente del TED, Carlos Ortiz, aclaró que la cancelación de la personería jurídica de UD fue dada a conocer a través de diferentes medios de comunicación y que el candidato de esta alianza, Carlos Ernesto Dellien, es postulado por Nacionalidades Autónomas por el Cambio y Empoderamiento Revolucionario.

"Los jurados pueden brindar información a solicitud del ciudadano, pero oficiosamente no lo pueden hacer porque sería dirigir el voto", explicó.

Según se informó horas después, por una nueva instructiva, en todos los recintos electorales se colocó un comunicado del TED informando de la inhabilitación de la UD.

Muerte de delegado

La jornada electoral en Beni, por otra parte, se vio ensombrecida por la muerte de un delegado de la agrupación Nacer, por un infarto, poco después de la apertura de las mesas de votación. El fallecido, David Becerra, era delegado en un colegio del municipio de Riberalta, confirmó el gobernador Carmelo Lenz.

El presidente del Tribunal Electoral Departamental destacó ayer la masiva participación ciudadana y la alta cultura democrática en los comicios regionales.

"Todo tranquilo", dijo al admitir que lo único que sobresalió en la jornada electoral fue el reclamo de Unidad Demócrata para que los jurados informen a los votantes sobre su inhabilitación, lo que aclaró que sería inducir al voto.

Amenazas no se cumplieron

Las autoridades preveían para esta jornada posibles incidentes en el departamento de Beni, donde el opositor Ernesto Suárez, que era favorito a ganar la Gobernación, y otros 228 candidatos de su partido quedaron fuera de los comicios.

Seguidores de Suárez amenazaron con no permitir la realización de las elecciones en varios municipios.

La presidenta del Órgano Electoral, Vilma Velasco, y el ministro de Gobierno, Hugo Moldiz, indicaron por separado que no se reportaron incidentes en ese departamento.

"Yo creo que el balance es positivo, está demostrándose que a pesar de las diferencias, los bolivianos vivimos una fiesta democrática (...) al parecer esas amenazas (de Unidad Demócrata en el Beni) sólo fueron al calor (del momento) después de que sus candidatos fueron inhabilitados producto de la comisión de un delito (...) por lo menos hasta esta hora no hay nada anormal", afirmó Moldiz.

Foto: Apg

ASISTENCIA *Una asistencia masiva de electores se dio en algunos establecimientos electorales en Trinidad, Beni, ayer.*

"En un nuevo acto cobarde, no contentos con el hecho de inhabilitarnos, han empezado a arrojar panfletos en toda la ciudad, los que dicen que UD está legalmente habilitada (...) agradecen al pueblo pidiendo al pueblo que voten por nosotros. Debería (el Tribunal Departamental Electoral), por respeto a la democracia, haber instruido a los jurados que indique que UD no está habilitada, porque hay mucha gente no se ha enterado y, no solamente eso, sino que han empezado a circular panfletos en todo el departamento y eso va a hacer que la gente se confunda"

Ernesto Suárez
Excandidato a gobernador de Beni

"Todas esas cosas son normales en jornadas electorales como éstas, en el departamento de Beni se decía que en cuatro o cinco municipios no se iba a permitir la instalación de mesas, la apertura de recintos electorales. Todo está funcionando muy bien y al parecer esas amenazas sólo fueron al calor de una reacción electoral después de que sus candidatos fueron inhabilitados, su personería jurídica fue cancelada en ese departamento, producto de la comisión de un delito electoral claramente establecido en la Ley Electoral".

Hugo Moldiz
Ministro de Gobierno

Gráficas de la jornada Los votantes se desplazaron a las urnas en un día tranquilo y soleado

Día familiar, deportivo y de comercio informal

MUCHOS CIUDADANOS ASISTIERON A LAS IGLESIAS ANTES DE ACUDIR A LOS COMICIOS SUBNACIONALES, QUE COINCIDIERON CON LA CELEBRACIÓN LITÚRGICA DEL "DOMINGO DE RAMOS"

Redacción Central

La jornada de las elecciones subnacionales, realizada ayer, fue calificada de tranquila, y no se registraron incidentes graves, salvo algunas denuncias aisladas en cada uno de los departamentos del país.

El ministro de Gobierno, Hugo Moldiz, informó que en los tres días del auto de buen gobierno, 1.362 personas fueron detenidas a nivel nacional por delitos que involucran consumo de bebidas alcohólicas, robos, homicidios, conducción en estado de ebriedad, entre otros.

Otra de las características del día de las elecciones, fue el protagonismo de los comerciantes que ofrecieron una diversidad de productos cerca de los recintos electorales y de los templos católicos.

La población acudió a las urnas desde muy temprano. Aprovechó la jornada para descansar, caminar en familia, hacer deporte, o salir con sus mascotas y bicicletas.

Foto: Carlos López

RELIGIOSIDAD *Un alto porcentaje de pobladores acudió a las urnas, luego de asistir a la misa por "Domingo de Ramos".*

Foto: Daniel James

INDUCIDOS AL VOTO *Entre las denuncias sobre irregularidades, los medios y los pobladores notaron que, al consultar sobre cómo votar, las indicaciones apuntaban las casillas "azules".*

Foto: César Sánchez López

"OBLIGADA" *Ángela Rodríguez (62) no pudo excusarse pese a su estado. Fue jurado en la zona de K'ara K'ara.*

Foto: Henry Ugarte

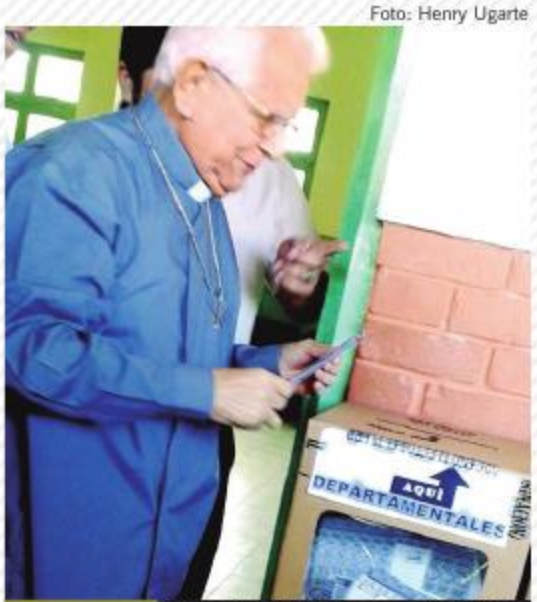

FE & VOTO *El cardenal Julio Terrazas, en Santa Cruz, a punto de depositar sus papeletas.*

Foto: Henry Ugarte

DEFENSOR *Rolando Villena, defensor del Pueblo, emitió su voto en la ciudad de La Paz.*

José María Leyes es el virtual alcalde de Cercado con un 57% de votos, según conteo rápido

Págs. 2-3

Iván Canelas conquista un 60% de la votación departamental y asumirá la Gobernación

Págs. 4-5

ELIGE SUBNACIONALES 2015

Los Tiempos

COCHABAMBA | LUNES 30 DE MARZO, 2015

www.lostiempos.com
cobertura

Oposición avanza a costa del MAS

EL PARTIDO DE GOBIERNO SUFRE UN DURO REVÉS EN LA PAZ DONDE PERDIÓ EL CONTROL DE LA ALCALDÍA DE EL ALTO Y LA GOBERNACIÓN. LOS OPOSITORES SE IMPUSIERON EN SIETE CIUDADES GRANDES Y GANARON TRES GOBERNACIONES. CUATRO GOBERNADORES SERÁN DEL MAS Y HABRÁ SEGUNDA VUELTA EN BENI Y CHUQUISACA.
EL PRESIDENTE EVO MORALES NO SE PRONUNCIÓ.

Pandо 1

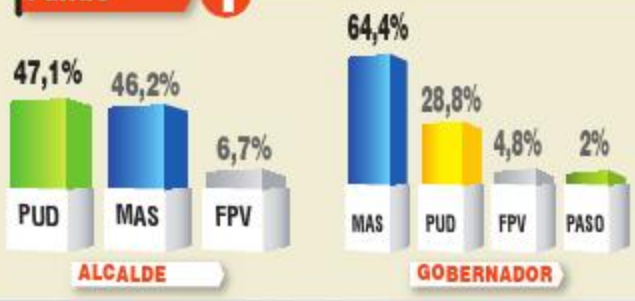

La Paz 2

El Alto 3

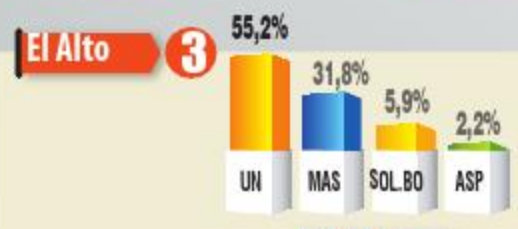

Oruro 4

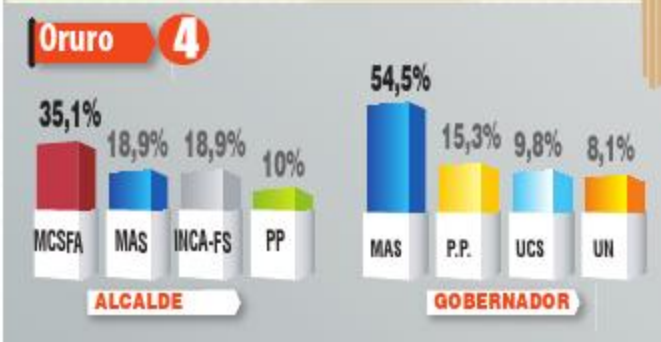

Potosí 5

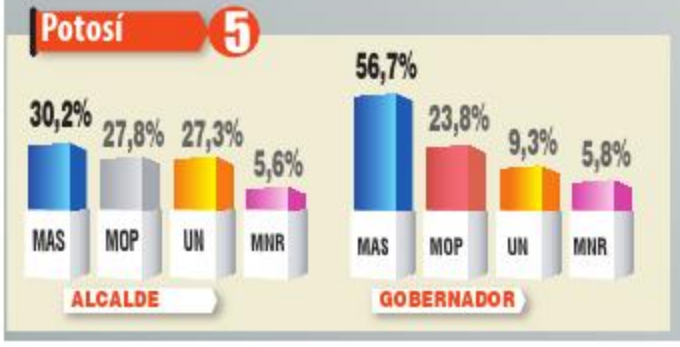

Beni 10

Cochabamba 9

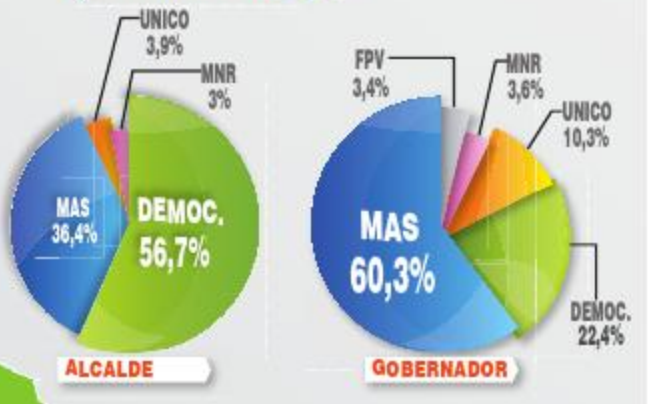

Santa Cruz 8

Tarija 6

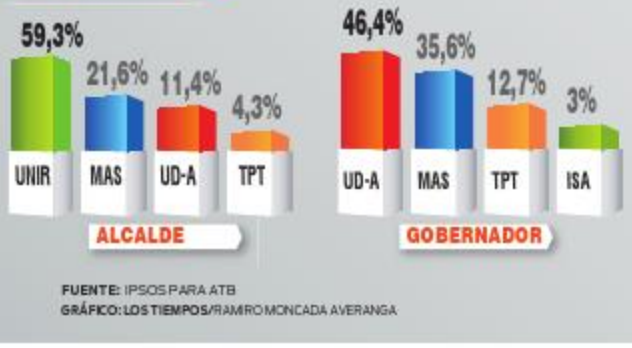

Chuquisaca 7

FUENTE: IPSOS PARA ATB
GRÁFICO: LOS TIEMPOS/RAMIRO MONCADA AVERANGA

Alcaldía de Cercado

ELECTORALES

Resultados

REVÉS El candidato del Movimiento Demócrata Social (Demócratas) se impone en las elecciones munic

Leyes arrebata la

LOS DATOS EXTRAOFICIALES DE LA ENCUESTADORA IPSOS PARA ATB DAN CINCO CONCEJALES A DEMÓCRA
DEL PARTIDO DE GOBIERNO, LUCIO GONZALES, ALCANZÓ EL 36 POR C

Fotos: Daniel James

INICIO DE JORNADA *El candidato del Movimiento Demócrata Social, José María Leyes, en el recinto donde emitió su voto, ayer.*

Ha sido una sorpresa enorme el tan grande apoyo, ha sido un gran cariño que he recibido de Cochabamba. Se ha ganado en varias mesas de barrios de la zona sur Para llegar al 56,57 por ciento, se necesita haber recibido el apoyo de los cuatro puntos cardinales del municipio. Agradezco a los 14 distritos"+.

José María Leyes
Virtual alcalde de Cercado

Estamos tranquilos porque hemos trabajado duro, estamos contextos porque vamos a seguir trabajando por Cochabamba y por Bolivia. Quizás Cochabamba no nos conoce todavía. Hemos pasado momentos difíciles, seguiremos trabajando. A Leyes le deseamos que ojalá le vaya bien".

Lucio Gonzales
Segundo lugar en comicios

María Julia Osorio M.

José María Leyes del Movimiento Demócrata Social (Demócratas) quitó ayer al Movimiento Al Socialismo (MAS) el control de la Alcaldía de Cercado tras imponerse en las elecciones municipales, según datos de conteo rápido al 100 por ciento de la encuestadora Ipsos para ATB, cedidos a Los Tiempos.

Leyes ganó los comicios con el 57 por ciento de los votos frente al 36 por ciento alcanzado por Lucio Gonzales del MAS. En tercer puesto quedó el frente Unidos por Cochabamba (Unico) y su candidato Jaime de Ugarte con el 4 por ciento. Marianela Montenegro del Movimiento Nacionalista Revolucionario (MNR) alcanzó el 3 por ciento de la votación.

De acuerdo con los resultados extraoficiales, el ausentismo se situó en un 13,7 por ciento, los nulos en 4,8 por ciento y los blancos, en 2 por ciento.

Demócratas también tendrá el control del Concejo con seis legisladores, indican los datos de Ipsos. El MAS sacó cuatro concejales y el frente opositor Unico tendrá un representante.

Según estos datos, los concejales que asumirán son:

Por Demócratas: Iván Marcelo Tellería, Karen Melissa Suárez Alba, Edgar Antonio Gainza Pereira, Ross Mary Llusco Canaviri, Carlos Coca Flores y Juana Beatriz Terán Medrano.

Por el Movimiento Al Socialismo entraron: Rocío Alejandra Molina Travesí, Jhonny Joel Flores Flores, Celima Torrico Rojas y Sergio Oliver Rodríguez Mercado.

Por el frente Unidos por Cochabamba fue reelegido Edwin Jiménez Arandia.

CONCEJO
Según los resultados extraoficiales, Demócratas controlará el Concejo con seis legisladores, el MAS sacó cuatro y Unico tendrá un representante en el ente.

Giro político

La analista María Teresa Zegada dice que habrá un giro político importante en la Alcaldía de Cochabamba, porque se pasará de una administración del MAS a una de oposición que además ha logrado una cantidad importante de votos. Demócratas tomará el control de la comuna tras superar en 19 puntos porcentuales la votación lograda por el MAS en los comicios de 2010.

Zegada agregó que, sin embargo, en el Concejo es posible que la gobernabilidad sea muy frágil.

"En términos del Concejo no se refleja de una manera tan fiel la cantidad de votos", indica.

Si concejales de Demócratas se dieran la vuelta y apoyaran al MAS, como pasó en la gestión que concluye, se dificultará el trabajo oficialista. Entretanto, el rol que jugará Edwin Jiménez, si se confirma que ganó un puesto en el Concejo, puede ser desequilibrante.

"También puede pasar que la posición del MAS sea tan obstaculizadora que no permita trabajar de manera holgada a Demócratas", apunta Zegada.

Añade que será importante la voluntad política de todos los frentes para lograr escenarios de concertación para beneficio de los cochabambinos y de la ciudad. "También se espera que con la aprobación de las cartas orgánicas se llegue a un escenario más institucionalizado", añade la analista.

2010 vs 2015

En las elecciones de 2010, el MAS se hizo de la Alcaldía de Cercado, con Edwin Castellanos al frente, con el 39 por ciento, es decir que su votación este año, con Gonzales, varió en apenas tres puntos menos.

Sin embargo, esta vez el candidato opositor captó la mayoría de los votos contrarios al MAS.

En 2010, varios frentes de oposición dispersaron el voto y Arturo Murillo, que se postuló con la alianza Todos por Cochabamba quedó en segundo lugar con el 38 por ciento de los votos.

cipales con un 57 por ciento de los votos, según resultados de conteo rápido al 100 por ciento

Alcaldía al MAS

ATAS, CUATRO AL MOVIMIENTO AL SOCIALISMO Y UNO PARA EL FRENTE UNICO. EL CANDIDATO CIENTO DE LA VOTACIÓN EN EL MUNICIPIO DE CERCADO

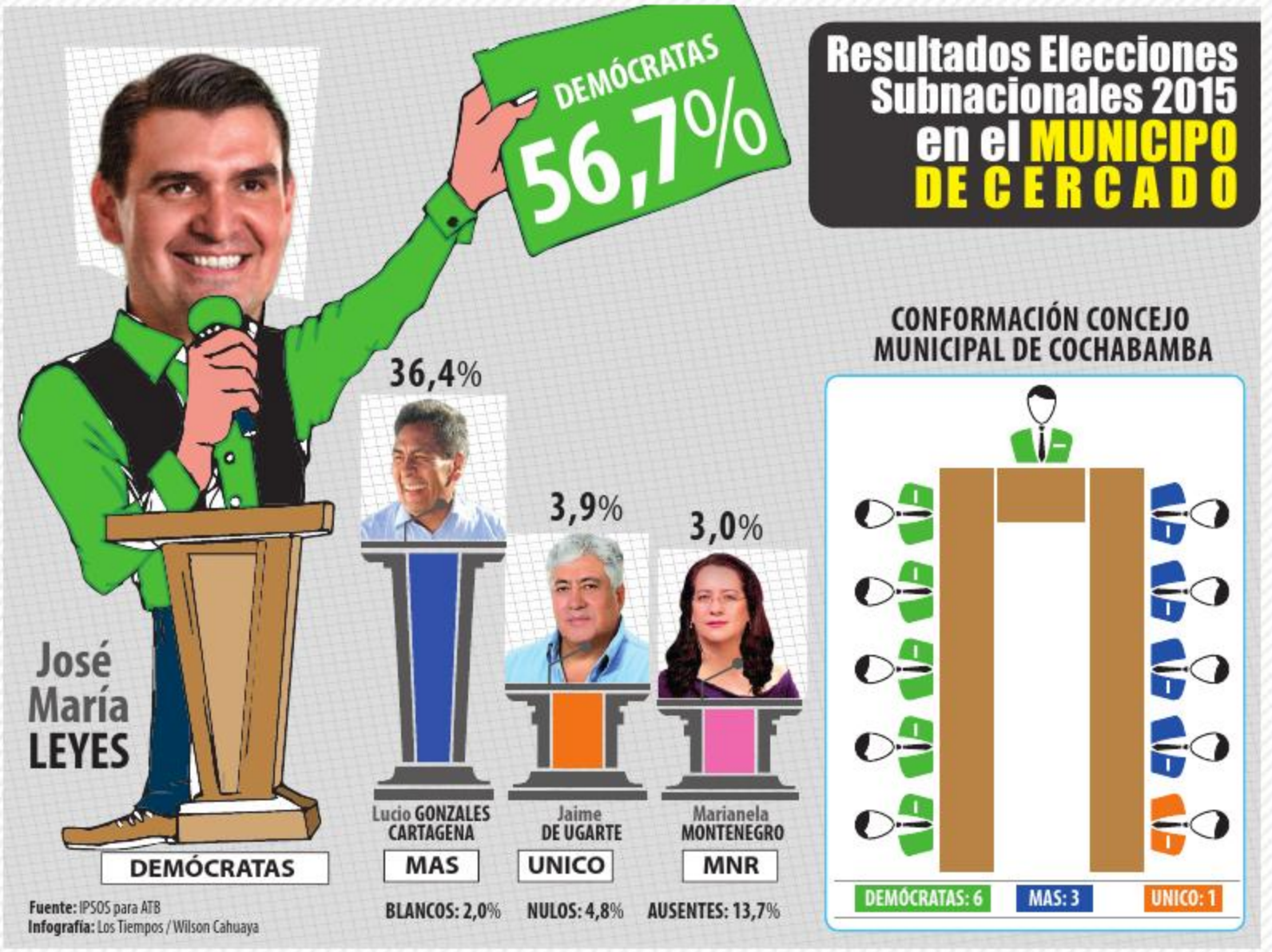

Fuente: IPSOS para ATB
Infografía: Los Tiempos / Wilson Cahuaya

Abogado, quiso ser gobernador

Anf.- Marvell José María Leyes pasó de convertirse en el candidato de la oposición que más posibilidades reunía para arrebatarle el poder municipal al Movimiento Al Socialismo (MAS) a ser el virtual alcalde de Cercado.

Este abogado que decidió unirse al partido del exgobernador cruceño Rubén Costas, el Movimiento Demócrata Social (Demócratas), consiguió el apoyo del Partido Demócrata Cristiano (PDC), que postuló al expresidente Tuto Quiroga en las generales de octubre de 2014.

El candidato nació el 17 de julio de 1977 en la ciudad de Cochabamba. Estudió en el colegio Don Bosco y salió bachiller del San Ignacio de Loyola en la ciudad de Santa Cruz. Se graduó de Derecho de la Universidad del Valle. Tiene estudios especializados en el área tributaria y constitucional con mención en hidrocarburos. Está casado y tiene tres hijos.

En 2007 fue conductor del programa televisivo "Contrapesos" que se emitía en la red PAT y que codirigía con el opositor Bernard Gutiérrez. Fue impulsor de la autonomía departamental.

Su carrera política comenzó formalmente en 2010 cuando decidió postularse para ser gobernador del departamento por el frente Todos Por Cochabamba (TPC). Obtuvo el 19 por ciento de los votos.

Las claves de la victoria "verde"

Pese a no ser favorito en el inicio de la carrera electoral, Leyes revirtió los malos pronósticos y finalmente alcanzó la victoria.

La analista María Teresa Zegada explica que varios factores explican la victoria del candidato de Demócratas.

Apunta que, primero, el territorio de la ciudad capital de Cochabamba nunca fue muy propenso al Movimiento Al Socialismo (MAS), "siempre hubo una oposición importante al MAS".

El segundo factor, destaca, fue la candidatura de Lucio Gonzales, intempestiva. "Él llegó un poco tarde a la carretera electoral y si bien es un personaje conocido en la Universidad de San Simón no era muy conocido en el ámbito vecinal. Por lo visto no logró conectarse", señala Zegada.

Otro factor, está directamente relacionado con la gestión de Edwin Castellanos, quien no gozaba de la mejor popularidad debido a problemas de eficiencia y que, seguramente, la gente valoró ayer al emitir su voto.

"Un último factor es que en Cochabamba hemos vivido una parte de la incertidumbre generada por el Órgano Electoral. Cuando crecía la popularidad de Rebeca Delgado, de pronto fue eliminada del escenario electoral y creo que eso también generó una reacción de la población", dice.

ANALISIS

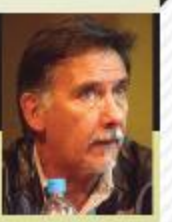

ROBERTO LASERNA

ANALISTA

VOTO CONTRA EL CENTRALISMO

El Movimiento Al Socialismo (MAS) ha perdido el control de la Alcaldía de Cochabamba, cediendo ante una campaña sencilla y de pocos recursos. Con sólo proponer "hagamos las cosas bien", José María Leyes puso en evidencia que la gestión sigue siendo la gran debilidad del MAS.

Si los resultados finales confirman que, además de ganar la Alcaldía, su agrupación obtuvo los seis concejales que se estiman con los datos preliminares, tendrá garantizado el respaldo necesario del órgano deliberante.

Este hecho plantea un desafío para Leyes: el de organizar un equipo técnico y profesional que resuelva los problemas de la gente con eficiencia y celeridad.

Más allá del pavimento apresurado en calles sin alcantarilla ni agua, o de plazas que requieren más agua de la que tenemos, la ciudad tiene una baja cobertura de servicios que, además, son de mala calidad. Y Leyes tendrá que enfrentar estos problemas con menos recursos, pues la bonanza ya termina, con un centralismo desconfiado que tratará de sacarlo del paso, y con una agrupación política en formación y por tanto débil y de poca experiencia.

Eso a nivel municipal. La elección tiene una dimensión política insoslayable. Recuérdese que el presidente Morales ha intervenido activa y personalmente en la campaña, desde la selección de candidatos hasta la presión pública, incluyendo su participación en actos de masas.

Los resultados del eje central y Tarija, que concentran la mayor parte de la población y la actividad económica del país, indican claramente que la gente rechaza la concentración del poder y no quiere que los alcaldes y gobernadores sean tratados como subordinados del Presidente. Este es un dato fuerte, más aún si se recuerda la persistente amenaza lanzada desde el Poder Ejecutivo de que no se trabajaría con opositores.

Es posible que, precisamente por ello, la gente haya volcado su voto por los opositores. En ese sentido, es un voto por la descentralización y, en definitiva, contra el centralismo.

Sin dificultad El candidato del MAS venció con 60 por ciento, casi 40 puntos por encima de su inmediato seguidor

Iván Canelas confirma Gobernación cochabambina

LA VICTORIA DEPARTAMENTAL DEL MAS SE VIO EMPAÑADA POR SU DERROTA EN EL ÁMBITO MUNICIPAL, DONDE EL OPOSITOR JOSÉ MARÍA LEYES SE ERIGIÓ COMO EL FUTURO ALCALDE; UN ANALISTA RECOMIENDA AL GOBIERNO INTERPRETAR EL MENSAJE QUE LE DA LA POBLACIÓN, QUE RECLAMA DESCONCENTRACIÓN DE PODERES

Fernando Avendaño

Con Iván Canelas Alurralde como futuro gobernador, el partido oficialista Movimiento Al Socialismo (MAS) confirmó su hegemonía territorial en el departamento de Cochabamba al haber logrado, ayer en las elecciones subnacionales, el 60,3 por ciento de la votación total departamental, según datos de conteo rápido levantados al término de la votación por la consultora Ipsos Public Affairs, en un trabajo especial para la red de televisión ATB.

La victoria, sin embargo, se vio empañada para el MAS por la derrota que el partido sufrió en el municipio de Cercado, donde el opositor José María Leyes de la sigla política Demócratas, venció al representante del partido oficialista, Lucio Gonzales.

Así, la consolidación de la Gobernación se convirtió en una "victoria con sabor a derrota", según reconoció el politólogo cochabambino, Fernando García Yapur, una vez conocidos los primeros resultados en boca de urna. El MAS no ganaba la Gobernación sólo la conservaba. Eso sí, perdía la Alcaldía de la ciudad capital del departamento, cuya administración estuvo en sus manos durante los últimos cinco años en la persona de Edwin Castellanos.

Esta situación se vio acompañada de la discreta celebración que el partido azul hizo anoche en la plazuela Busch frente a la Federación de Trabajadores del Trópico, una vez que se conocieron los resultados preliminares, prácticamente confirmando encuestas prelectorales.

El mismo Iván Canelas, entrevistado por los medios de comunicación, declaró anoche que había que esperar los resultados oficiales, pese a que prácticamente todas los sondeos a boca de urna y de conteo rápido coincidían en la tendencia con leves diferencias.

"Nosotros vamos a esperar los resultados oficiales, hemos visto los resultados en boca de urna y tenemos una buena cantidad de dudas", dijo.

VOTO DURO
Iván Canelas concentra el "voto duro" del MAS en Cochabamba; la oposición en este ámbito, no logra una estructura ni un discurso para promover un liderazgo, dice un analista.

Los resultados

Según conteo rápido al ciento por ciento de Ipsos, el candidato del MAS Iván Canelas, experiodista y quien ya fungió como ministro de Comunicación del presidente Evo Morales, se convierte en el sucesor de Edmundo Novillo Aguilar (también del MAS) con toda comodidad

A diferencia de otros departamentos (como Chuquisaca), Canelas no necesitará de una segunda vuelta, pues llegó al 60 por ciento de votación (10 por ciento más de la mitad y casi a 40 por ciento distante de su inmediato seguidor). Muy probablemente (si se repiten las votaciones en las filas de asambleístas) también logre dos tercios de la Asamblea Departamental, acentuando su comodidad de gestión.

El segundo en la carrera por el Gobierno Departamental de Cochabamba es el demócrata Henry Paredes, quien, a diferencia de su correligionario y candidato por la Alcaldía de Cercado, José María Leyes, sólo alcanzó el 22,4 por ciento de la preferencia electoral.

Por su parte, el exviceministro de Tierras del gobierno de Evo Morales, Alejandro Almaraz, representante del frente Unidos por Cochabamba (Unico), del que alguna vez formó parte Rebeca Delgado, logró un 10,3 por ciento de votos, casi confirmando previsiones preelectorales.

Más atrás, Mauricio Muñoz, quien fue postulado por el Movimiento Nacionalista Revolucionario (MNR) tras la inhabilitación de la alianza política Unete, convenció a un 3,6 por ciento del electorado cochabambino.

El último lugar fue ocupado por Faustino Challapa del Frente para la Victoria (FPV) con el 3,4 por ciento de la preferencia electoral.

Los votos blancos alcanzaron a 6,4 por ciento y los nulos a 6 por ciento. El ausentismo fue 14,6 por ciento, siempre según Ipsos, que levantó esta información mediante un plan de desplazamiento de personal por todo el departamento, con la misión de hacer copias de los resultados de las actas finales de cada mesa electoral.

Para el politólogo Fernando García, esta situación confirma la hegemonía territorial del Movimiento Al Socialismo en Cochabamba, y ratifica que la oposición aún carece de la capacidad para lograr liderazgos que aglutinen a la población rural tanto en el discurso como en la estructura.

38 PUNTOS DE DISTANCIA
hay entre la votación de Iván Canelas y su inmediato seguidor, el demócrata Henry Paredes

Respecto a la versión del "voto cruzado" por la victoria del MAS en la Gobernación y Demócratas en el municipio de Cercado, García reconoció que aún no existen factores de comparación para llegar a esa conclusión, pues una es la votación del departamento y otra la posición de la ciudad capital. "Habría que analizar con más detalle hacia donde apuntaron otras poblaciones importantes, como Quillacollo, Chapare, Punata… son poblaciones nada despreciables", comentó.

Confirma 2/3 en Asamblea

El Movimiento Al Socialismo habría confirmado los dos tercios de la Asamblea Legislativa Departamental (ALD) al haber logrado entre 24 y 25 curules en el ente deliberante según cálculos de este medio basados en datos preliminares de la consultora Ipsos.

La ley de Régimen Electoral establece para el departamento de Cochabamba la elección de 34 miembros que conformarán la ALD: 16 por territorio, 16 por población y dos de las naciones indígenas originarias. Estos últimos son elegidos directamente en sus pueblos según sus usos y costumbres, por lo que no son parte de la papeleta de sufragio departamental.

Los porcentajes de las elecciones subnacionales de ayer, aún por confirmar, daban al partido de Gobierno 15 asambleístas por territorio (venció en casi todas las circunscripciones) y nueve por población.

El Movimiento Demócrata Social (MDS), el segundo en votación se asentaba con cinco asambleístas, todos por población.

El frente Unidos por Cochabamba (Unico), con su 10 por ciento provisional, conseguía un asambleísta.

En tanto, el Frente para la Victoria (FPV), que confirmaba un asambleísta por territorio, se disputaba el otro con el Movimiento Nacionalista Revolucionario (MNR).

Para el analista político Fernando García, el porcentaje no implicaba ningún cambio y probablemente el Gobierno Departamental mantendría la estructura de la cesante gestión de Edmundo Novillo.

De periodista a ministro

Iván Canelas Alurralde tiene 57 años. Estudió en el colegio Don Bosco y salió bachiller del colegio Ayacucho, ambos en La Paz. Cuando era escolar, sus padres, de origen cochabambino, trabajaban en la sede de Gobierno. Al terminar el colegio, recibió una beca para estudiar Comunicación y Periodismo en la Universidad Católica Boliviana "San Pablo".

Trabajó como periodista en las radios Progreso y Fides. Luego del golpe de Estado del coronel Alberto Natush Busch, dejó por un tiempo el oficio de periodista. Después, fue corresponsal del diario Presencia por 15 años.

Años después fue dirigente del Sindicato de Trabajadores de La Prensa de La Paz, y de lo que hoy es la Confederación Sindical de Trabajadores de la Prensa de Bolivia. También fue nombrado como Presidente de la Federación Latinoamericana de Periodistas (Felap).

Fue corresponsal de la agencia española de noticias EFE y del diario La Razón durante nueve años.

Se fue involucrando con el movimiento cocalero y trabó amistad con el dirigente Evo Morales.

En 2005, ocupó provisionalmente una secretaría de comunicación en la breve gestión del entonces Presidente Eduardo Rodríguez Veltzé.

Fue diputado del MAS y luego el segundo vocero oficial del presidente Evo Morales. Desde 2011 fue ministro de Comunicación, cargo desde el cual incorporó a Bolivia TV al sistema digital y adquirió una rotativa para el periódico estatal Cambio.

Foto: Hernán Andia

TIBIA CELEBRACIÓN Iván Canelas y los simpatizantes masistas celebran anoche en la plazuela Busch.

2/3 DE CURULES logró el Movimiento Al Socialismo en la nueva Asamblea Legislativa Departamental de Cochabamba.

24 ESCAÑOS tenía asegurados hasta anoche el MAS, según datos extraoficiales, aunque podría llegar a 25.

15 ASAMBLEÍSTAS por territorio de los 16 probables en el departamento fueron a parar al MAS; el último es para el FPV

9 LEGISLADORES por población son masistas; cinco van para Demócratas; el resto es una disputa electoral entre Unico, FPV y el MNR

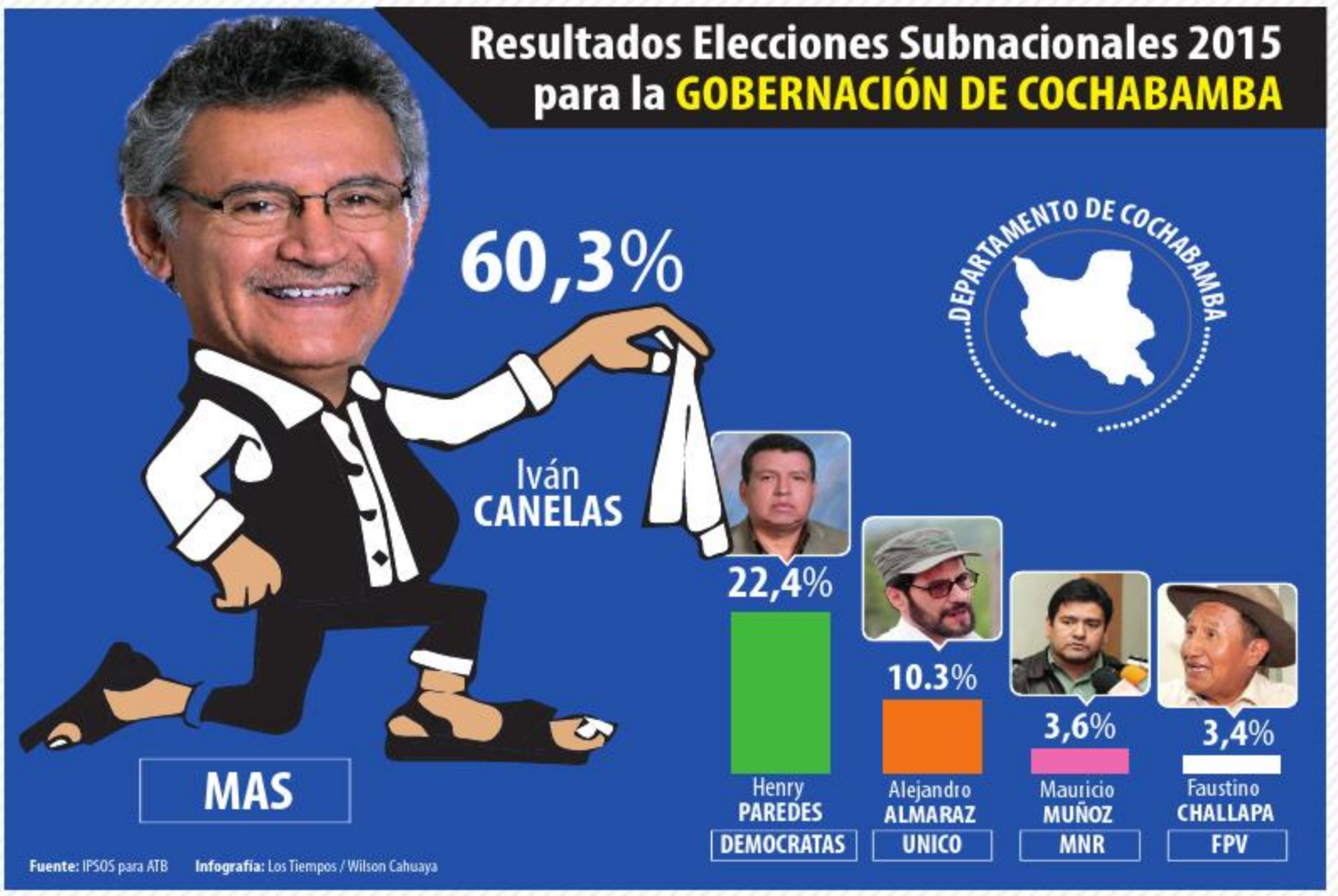

Fuente: IPSOS para ATB Infografía: Los Tiempos / Wilson Cahuaya

ANÁLISIS

FERNANDO GARCÍA YAPUR
POLITÓLOGO

VICTORIA CON SABOR A DERROTA

"De alguna manera es así (una victoria con sabor a derrota). Ratifica la Gobernación, pero pierde la Alcaldía. El MAS siempre tuvo en el departamento de Cochabamba una plaza fuerte en cuanto a territorialidad. No creo que algún momento le haya preocupado perder la Gobernación.

No sé si el candidato (Iván Canelas) haya influido en la votación (60 por ciento). Lo más probable es que haya sido la misma con otro candidato. Lo mismo ocurre con la oposición, que no logra liderazgos que articulen a la población campesina, allí donde el MAS tiene clara hegemonía.

Es interesante ver La Paz, donde Félix Patzi sí va aglutinando a las poblaciones rurales con su discurso aimara, lo mismo que Santa Cruz, con Rubén Cortés y su discurso regional y autonomista.

Distinta es la situación en el municipio de Cochabamba, donde el MAS perdió por una serie de errores: la percepción de la población de una mala gestión de Edwin Castellanos, la elección de Lucio Gonzales como candidato a último momento, las fracturas internas de este partido en el municipio y hasta la inhabilitación de Rebeca Delgado que, aunque el MAS diga que no tuvo nada que ver, la población ve que sí. Siento que más bien ha sido la población la que ha calibrado las candidaturas y propuestas.

En cuanto al futuro, el MAS tendrá más de dos tercios de los asambleístas y todo parece indicar que la Gobernación seguirá como hasta ahora. No veo que haya que esperar mucho en términos de autonomía, gestión política o gestión pública. Todo seguirá con la misma lógica de estructura centralista.

La diferencia la marcará el municipio ahora en poder de la oposición. Lo previsible es que esta sigla tenga bastantes dificultades en términos de coordinación no sólo a nivel nacional, sino también departamental.

El Gobierno debe saber leer la situación y entender el mensaje que le está dando la población, que demanda una desconcentración de poder. El Gobierno debe saber adaptarse o ser rebasado por la misma sociedad. Tiene tiempo para eso.

Rechazo al masismo Algunos de los candidatos perdedores consideran que el electorado quiso castigar al

Leyes y Canelas con d

AMBOS VIRTUALES GANADORES A LA ALCALDÌA DE CERCADO Y A LA GOBERNACIÒN DE CO

Redacción Central

Un discurso conciliador y el compromiso de trabajo conjunto al margen de los colores políticos fue el común denominador ayer en las primeras reacciones de los virtuales ganadores de las elecciones regionales en Cochabamba.

Mientras que los perdedores hallaron la respuesta a los bajos resultados obtenidos tanto en lo que consideran manipulación a través de las encuestas previas, como en el voto castigo para el MAS.

Eufórico y aparentemente casi sin poder creerlo aún, José María Leyes de los Demócratas agradeció a la población el 56,7 por ciento con el que ganó la Alcaldía de Cercado, según las encuestas a boca de urna y conteo rápido de la encuestadora Ipsos

"Me emociona, no tengo palabras", dijo y aseguró que trabajaría con los otros niveles de gobierno porque "comienza un tiempo de reconciliación" y llamó a "dejar los colores políticos y dejar de obedecer a los partidos" para resolver los problemas de la ciudad.

APUNTES
-Unidad y trabajo arduo serán el eje de su gestión, dijo José María Leyes.
-Vamos a esperar resultados finales, manifestó el candidato del MAS, Iván Canelas.

Por su parte, a pesar del cómodo 60,3 por ciento que según Ipsos le da la victoria como gobernador electo por Cochabamba, Iván Canelas dijo que prefiere esperar los resultados oficiales.

"Hemos visto resultados en boca de urna y tenemos buena cantidad de dudas", dijo y, respecto a Lucio Gonzales, candidato edil por el MAS, señaló que los datos de los que dispone su partido le dan "un importante porcentaje", diferente al 36,4 por ciento reportado por Ipsos.

Sobre los resultados obtenidos por su candidatura, dijo que es el resultado de una ardua campaña y del contacto con la gente.

En alusión a los resultados previos difundidos, Canelas se limitó a señalar que "el pueblo es sabio" y que "a veces tiene un análisis diferente al nuestro, sabe por dónde va..."

Respecto a qué tipo de relación tendrá con Leyes y con otros alcaldes que no sean del MAS, dijo que espera que apoyen las propuestas hechas por el partido de Gobierno para Cochabamba, porque lo contrario sería perjudicar el desarrollo del departamento y destacó el tren metropolitano, la planta de tratamiento de residuos sólidos, Misicuni y las 11 plantas para el tratamiento de las aguas del río Rocha como los tres proyectos que requieren sinergia entre los gobiernos municipales y el gobierno departamental.

Intentando mostrar la misma serenidad, aunque con el rostro algo desencajado, Gonzales celebró la victoria de Canelas junto a los cocaleros, en un festejo organizado frente a la Federación de Trabajadores del Trópico.

Dijo que recibía el resultado "con mucha tranquilidad" y que seguirá trabajando por la ciudad. A Leyes le deseó "éxito" y "que le vaya bien"

Por su parte, algunos de los perdedores tuvieron otra lectura. Mauricio Muñoz, que fue candidato a la Gobernación por el Movimiento Nacionalista Revolucionario (MNR) y obtuvo 3,6 por ciento de la votación, expresó su molestia por la forma en la que el MAS y "otros intereses" usaron las encuestas para inducir el voto.

"(Estos resultados) han demostrado el poder de las encuestas para inducir el voto", dijo y explicó que, al ver las encuestas previas, surgió en el electorado la tendencia de no desperdiciar su voto.

Por su parte, la candidata a la silla edil por el MNR, Marianela Montenegro, añadió que "el masismo ha inducido el resultado", no sólo con las encuestas, sino con todo lo sucedido en torno al proceso electoral, un proceso del que dijo que "no califico como fiesta democrática porque fue manipulado de principio a fin".

Sin embargo, hizo notar que los datos sobre la votación de ayer "reflejan la desesperación de votar contra el MAS".

Al margen del resultado, Montenegro, quien logró 3 por ciento de la votación según conteo rápido a boca de urna y ya fue candidata por el MNR en elecciones regionales pasadas, dijo que "desde donde esté voy a trabajar por Cochabamba"..

EUFORIA *José María Leyes después de conocer el resultado preliminar que le da la Alcaldía de Cercado.*

Por su parte, Alejandro Almaraz, candidato a la Gobernación por el frente Unidos por Cochabamba (Unico), dijo que "en general resulta satisfactoria la contundente derrota del MAS si se considera la globalidad de los resultados" y que en todo caso es una victoria de la democracia.

Sin embargo, el exministro del Gobierno del MAS dijo que a su agrupación le preocupa el resultado obtenido en la candidatura para la Gobernación y explicó que según los datos de que disponen, "tenemos serias dudas respecto a las encuestas a boca de urna".

Explicó que el 60 por ciento contabilizado para Canelas sería prácticamente el mismo resultado obtenido por Edmundo Novillo cuando ganó las pasadas elecciones para gobernador.

Afirmó que eso no es así pues "el MAS ha bajado significativamente" y dijo que temen que las encuestas difundidas puedan anticipar un fraude.

Según los datos de que dispone su agrupación, dijo que el MAS logró entre 30, 20 y 10 puntos menos que en anteriores elecciones, algo que no refleja el porcentaje dado por Ipsos.

"Ojalá que no se articulen a la manipulación", añadió.

Otros candidatos que no lograron buenos resultados no pudieron ser contactados por este medio. Es el caso de Henry Paredes, exasambleísta departamental y candidato por Demócratas a la Gobernación, quien a pesar de una campaña modesta logró un 22,4 por ciento de los votos, según el conteo rápido de Ipsos.

También está Faustino Challapa, candidato del Frente Para la Victoria (FPV) que quedó en último lugar entre los candidatos a gobernador. Challapa, exlíder del Consejo Nacional de Marcas y Ayllus del Qollasuyo (Conamaq), alcanzó el 3,4 por ciento de la votación departamental.

El penúltimo lugar entre los candidatos a la Alcaldía de Cercado es para Jaime de Ugarte, candidato por Unico, quien sumó 3,9 por ciento de los votos.

MAS

iscurso conciliador

CHABAMBA, RESPECTIVAMENTE, LLAMAN AL TRABAJO CONJUNTO

FESTEJO

Iván Canelas, virtual gobernador de Cochabamba se dirige a la militancia departamental del MAS, anoche.

CONTEO *Jurados comienzan conteo en una de las mesas de Cercado.*

Delgado: "hubo rechazo al MAS"

La exdiputada y candidata inhabilitada a la Alcaldía de Cercado por la agrupación Unico, Rebeca Delgado, afirmó que los resultados electorales previos de ayer demuestran que "hubo rechazo al MAS" y que el electorado puso alto al "abuso de poder".

La aliada de José María Leyes dijo que el triunfo del candidato de Demócratas tuvo el apoyo no sólo de la clase media, sino también de los interculturales y de votantes de la zona sur, quienes tradicionalmente apoyaban al MAS; pero que optaron por una alternativa diferente en vista de los resultados de la gestión anterior.

Al referirse al triunfo señalado para Iván Canelas, dijo que espera que sea un gobernador para Cochabamba y que "ojalá no se gobierne desde La Paz.

Añadió que la primera muestra de la oferta de Canelas de trabajar sin distinguir colores políticos es que el Gobierno central no cumpla con la amenaza lanzada por el presidente Evo Morales de no dar recursos a los gobiernos subnacionales que estén en manos de la oposición.

En cuanto a los desafíos para Leyes, señaló que los resultados preliminares muestran la pluralidad del electorado, por tanto él tiene "la obligación" de gobernar para esa pluralidad y "hacer todo para que todos los sectores tengan la posibilidad de tener gestión (municipal)". Delgado fue inhabilitada como candidata debido a una resolución del Tribunal Supremo Electoral que prohibió a la candidatura a asambleístas que hubieran ejercido en la pasada gestión de la Asamblea Legislativa Plurinacional.

ANALISIS

PABLO CUBA
ECONOMISTA

DESPUÉS DE LA CRISIS

NUEVO MAPA POLÍTICO Y ECONÓMICO

Los resultados son más que sorprendentes para la Alcaldía de Cercado. Más de 21 puntos fortalecen a la oposición y definen un nuevo mapa político-económico para la región. Fue una larga espera en los 14 distritos después de una notoria crisis política al final de la anterior gestión. A pesar de haber recibido el apoyo del Gobierno central no se logró consolidar una ciudad articulada y fuerte. Se advertía una verdadera crisis de planificación regional que quiso ser tapada con proyectos aislados y asfalto que ya no eran suficientes para el imaginario colectivo.

La gestión municipal de Cercado desde los años 90 estuvo orientada a edificar liderazgos de tipo político y electoral sobre la base de la construcción de "obras estrella" de gran impacto urbano que movilizaban la aceptación ciudadana por una valoración ilusoria de progreso y modernización. Así se estableció una inercia para el gobierno municipal del MAS.

Este enfoque hizo que la gestión se desarrolle en medio de complejas relaciones que se proyectaron en el ámbito interno del gobierno local. Hubo numerosas crisis de gobernabilidad y se debilitó la confianza de la sociedad civil en la capacidad y la institucionalidad de la Alcaldía. De ahí el 56,7 por ciento para José María Leyes (Demócratas) y una derrota anunciada para Lucio Gonzales (MAS) con 36,4 por ciento.

En el voto por la Gobernación, el 60,1 por ciento para Iván Canelas; 22,4 para Henry Paredes (Demócratas); y 10,3 para Alejandro Almaraz (Unico) muestra las complejidades en el ámbito regional y el desafío para el nuevo gobierno departamental.

El desafío para Canelas es grande respecto a su antecesor, que ha dejado muchas promesas y no ha sabido aprovechar las condiciones económicas favorables para atraer inversión extranjera con las cuales encarar proyectos clave. Su triunfo no sólo fue por el voto de los movimientos sociales, sino por el impacto favorable del ofrecimiento del Gobierno central de un tren eléctrico que uniría varias poblaciones del valle cochabambino. Sin embargo, falta mucho por trabajar y se debe reconocer que la población reclama soluciones de verdad para garantizar un desarrollo sostenible y con verdadera integración social.

Equilibrio A través del uso masivo del voto cruzado la ciudadanía mandó un elocuente mensaje

Los votos pusieron freno a la hegemonía del MAS

SÓLO CUATRO GOBERNACIONES Y DOS DE LAS 10 PRINCIPALES CIUDADES FUERON GANADAS POR LAS FUERZAS OFICIALISTAS QUE VIERON DISMINUIR SU VOTACIÓN EN NUEVE CIUDADES, CON LA ÚNICA EXCEPCIÓN DE POTOSÍ. HABRÁ SEGUNDA VUELTA EN CHUQUISACA Y BENI, DEPARTAMENTOS DONDE LAS PROYECCIONES SE INCLINAN A FAVOR DE LAS FÓRMULAS OPOSITORAS.

Un revés muy duro sufrió el Movimiento Al Socialismo (MAS) en las elecciones de ayer, según los datos de conteo rápido proporcionados por Ipsos a la red ATB, que en líneas generales confirmaron las previsiones hechas por las principales empresas encuestadoras. Aunque en las elecciones para gobernadores obtuvo el triunfo en cuatro departamentos, (Cochabamba, Oruro, Potosí, y Pando), y mantiene la posibilidad de conquistar otras dos a través del balotaje (Chuquisaca y Beni), el partido de gobierno fue derrotado en La Paz y Santa Cruz, los dos departamentos más grandes del país.

Aún peores para las fórmulas oficialistas fueron los resultados municipales. De las 10 principales alcaldías (nueve capitales más El Alto), tuvo que conformarse con sólo dos victorias (Potosí y Chuquisaca), quedando pendiente el desenlace de Cobija, que podría ser el tercer municipio controlado por el MAS.

De todos los contrastes sufridos por las fuerzas oficialistas, el más contundente fue el fracaso de sus tres candidatos en La Paz. Felipa Huanca, Guillermo Mendoza y Edgar Patana fueron derrotados por Félix Patzi (Sol.bo), Luis Revilla (SOL.BO) y Soledad Chapeton (UN) en El Alto, respectivamente.

En Beni, el departamento donde más expectativa hubo por las especiales circunstancias en que se realizó el acto electoral, el MAS tampoco logró su objetivo pues, a pesar de la eliminación de su principal rival (Ernesto Suárez de Unidad Demócrata) y de las múltiples irregularidades denunciadas, fracasó en su intento de arrebatar la Gobernación de manos opositoras y ahora tendrá que hacerlo en una segunda vuelta en las que resulta muy improbable una victoria.

Desde el punto de vista de la oposición, los mejores resultados fueron los que obtuvo en La Paz, Santa Cruz y Tarija. A la "tripleta" paceña se sumó en Santa Cruz el triunfo de Rubén Costas y Percy Fernández, mientras que en Tarija Adrián Oliva y Rodrigo Paz lograron sendos triunfos en sus postulaciones a la Gobernación y la Alcaldía respectivamente.

En Chuquisaca y Beni, los dos departamentos en los que si se confirman los datos preliminares se iría a una segunda vuelta, los postulantes del MAS se perfilan con menos posibilidades de éxito que sus rivales, pues la suma de las fuerzas opositoras superaría holgadamente la votación oficialista.

Aunque con un margen mucho menor, el candidato opositor Damián Condori tiene más posibilidades de captar los votos necesarios para Cobija, donde la estrechez de las resultados obliga a esperar los datos oficiales, podría ser la tercera ciudad capital en manos de las fuerzas oficialistas.

Foto: Abi

PANDO 64,4%

Luis Adolfo Flores (MAS) 64,4%
José Villavicencio (PUD) 28,8%
Benito Mamani (FPV) 4,8%
Rody Laidy Velez (PASO) 2,0%

Blancos 4,2 | Nulos 2,9% | Ausentes 18,5%

COCHABAMBA 60,3%

Iván Canelas (MAS) 60,3%
Henry Paredes (DEMÓCRATAS) 22,4%
Alejandro Almaraz (UNICO) 10,3%
Mauricio Muñoz (MNR) 3,6%
Faustino Challapa (FPV) 3,4%

Blancos 6,4% | Nulos 6% | Ausentes 14,5%

BENI 39,0%

Alex Ferrier (MAS) 39,0%
Carlos Dellien (NACER) 33,1%
Sandro Giordan (MNR) 27,9%

Blancos 7,1% | Nulos 18,6% | Ausentes 18,6%

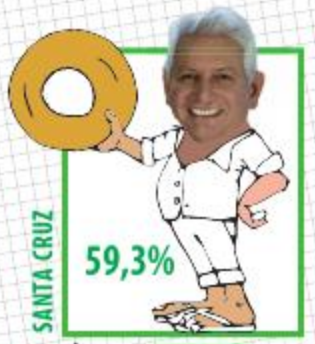

SANTA CRUZ 59,3%

Rubén Costas (DEMÓCRATAS) 59,3%
Rolando Borda (MAS) 31,3%
Germán Antelo (NPC) 4,1%
Michiaki Nagatani (MNR) 3,1%
Alejandro Colanzi (FE) 1,7%
Rubén Darío Ardaya (FPV) 0,5%

Blancos 3,8% | Nulos 3,1% | Ausentes 16,1%

LA PAZ 52,1%

Félix Patzy (Sol.bo) 52,1%
Felipa Huanca (MAS) 29,2%
Elizabeth Reyes (UN) 8,3%
Felipe Quispe (MPS) 4,1%
David Vargas (FPV) 3,9%
Julio Tito Condori (ASP) 1,3%
Eduardo Sandoval (MNR) 1,1%

Blancos 6,2% | Nulos 4,3% | Ausentes 12,0%

Resultados Elecciones Subnacionales 2015 DE LAS GOBERNACIONES DE BOLIVIA

ORURO 54,5%

Víctor Hugo Vázquez (MAS) 54,5%
Edgar Sánchez (PP) 15,3%
Filiberto Escalante (UCS) 9,8%
Germán Flores (UN) 8,1%
(DEMÓCRATAS) 8,1%
(MNR) 4,2%

Blancos 12,5% | Nulos 6,6% | Ausentes 14,2%

POTOSÍ 56,7%

Juan Carlos Cejas (MAS) 56,7%
(MOP) 23,8%
Leonardo Callahuara (UN) 9,3%
Guillermo Condori (MNR) 5,8%
(FPV) 4,4%

Blancos 16,6% | Nulos 8,3% | Ausentes 17,3%

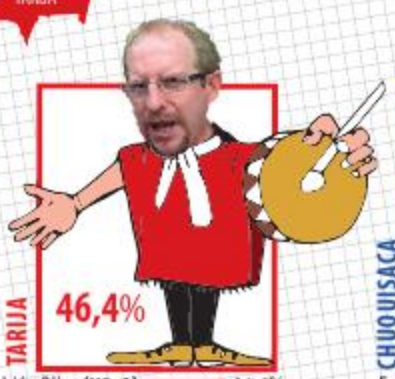

TARIJA 46,4%

Adrián Oliva (UD-A) 46,4%
Pablo Canedo (MAS) 35,6%
(TPT) 12,7%
Luis Alfaro (ISA) 3,0%
(FPV) 1,6%
DEMÓCRATAS 0,7%

Blancos 11% | Nulos 4,7% | Ausentes 15,1%

CHUQUISACA 47,6%

Esteban Urquizu (MAS) 47,6%
Damián Condori (CST) 46,9%
Silvio Oscar Rodas (A-CH) 5,6%
Adrián Valeriano (FRI) 0%

Blancos 6,5% | Nulos 10,4% | Ausentes 14,9%

Fuente: IPSOS para ATB Infografía: Los Tiempos / Wilson Cahuaya

Del 2010 al 2015

Una comparación entre los resultados de ayer y los de las elecciones subnacionales de marzo de 2010 da una cabal imagen del viraje dado por la ciudadanía.

El departamento de La Paz y El Alto son los casos más elocuentes. En 2010, el MAS obtuvo 50,0 por ciento de los votos para la Gobernación y Felipa Huanca sólo 29. En El Alto, bajó de 38,7 a 31 por ciento, mientras que en la ciudad sede de gobierno retrocedió del 34,9 al 29 por ciento.

En las elecciones por la Alcaldía cochabambina también el MAS sufrió una disminución. De 39,5 que obtuvo en 2010 bajó a 36 por ciento, pero más que por eso, su contundente derrota se debe atribuir a la superioridad de la fórmula opositora que llegó al 57 por ciento, mientras que cinco años antes el principal rival del MAS sólo consiguió el 38.

Ha sido también muy marcada la disminución del caudal masista en Oruro y Santa Cruz, pues bajó de 33,4 a 19 por ciento y del 31,9 al 23 por ciento, respectivamente.

La única de las diez ciudades principales en las que el MAS aumentó su votación es Potosí. Allá obtuvo 33,6 por ciento hace cinco años, porcentaje que subió a 34 en las elecciones de ayer.

Foto: Apg

BENI Con serenidad y prudencia, la gente dio otra lección democrática.

ANALISIS

Manuel de la Fuente

Director del CESU

EL MAS PIERDE POR TRIPLETA

En estas elecciones el MAS ha conocido un retroceso electoral. En cacho se diría que fue una derrota por tripleta. Fracasos en la Ciudad del Illimani, en El Alto y a nivel de la Gobernación de La Paz. También pérdidas en los otros dos departamentos del eje central: Cochabamba y Santa Cruz.

En la ciudad de la Paz, se descontaba la victoria de Luis Revilla, quien siguiendo los pasos de Juan del Granado fue un buen alcalde. El voto mayoritario que recibió muestra el reconocimiento de los paceños a su gestión. En El Alto, Soledad Chapetón se impuso a Edgar Patana, disminuido por su mal desempeño. Esta es una derrota histórica, debido a la connotación que tiene El Alto y en razón de las amenazas y esfuerzos que puso el presidente Morales para evitar lo acontecido. A nivel de la Gobernación Félix Patzi se impone a Felipa Huanca, debilitada por las denuncias que se produjeron sobre los malos manejos en el Fondo de Desarrollo Indígena Originario Campesino.

En Santa Cruz, la aplastante victoria de Rubén Costas muestra que el departamento es la plaza fuerte de la oposición. El candidato del MAS, Rolando Borda no tuvo la talla para disputar la Gobernación al Movimiento Demócrata Social. A nivel de la capital, Percy Fernández triunfó una vez más, expresando que el "hacer obras" es lo que quiere la población. Por su parte, el MAS nominó a último momento a Reymi Ferreira, exrector de la UGRM, para participar en la contienda municipal, improvisación que no dio resultados.

En su acercamiento a la clase media, esta vez el MAS apeló a connotados universitarios. Ya vimos que Ferreira fue derrotado. También, Lucio Gonzáles, exrector de la UMSS, perdió en Cochabamba e Iván Arciénega, exrector de la Usfxch, podría perder en Sucre. Pasar de la universidad a la arena política municipal parece no ser de lo más fructífero.

Lo sucedido en los otros departamentos merece una crónica aparte. Aquí sólo recordemos la indignación que causó la decisión del TSE al anular al frente político encabezado por Ernesto Suárez en el Beni. Decisión, que seguramente tiene mucho que ver con los malos resultados obtenidos por el MAS en todo el país.

Coordinación Luis Revilla, candidato ganador de la ciudad de La Paz, dijo que quiere trabajar con el Gobierno

Opositores celebran triunfo; el Presidente opta por el silencio

EL VICEPRESIDENTE ALVARO GARCÍA LINERA ADMITIÓ QUE EN EL MAS HAY CRISIS DE LIDERAZGO. DESTACÓ QUE EL OFICIALISMO SE CONSOLIDA COMO LA PRIMERZA FUERA POLÍTICA CON PRESENCIA NACIONAL

Foto: Apg

FESTEJO *Los candidatos ganadores a la Alcaldía de La Paz, Luis Revilla, y a la Gobernación, Félix Patzy, ayer.*

Redacción Central

Mientras los candidatos de la oposición que ayer resultaron ganadores - con resultados en boca de urna - en gobernaciones y ciudades capitales del país celebraban su triunfo, el presidente Evo Morales prefirió guardar silencio. Fue el vicepresidente Álvaro García Linera quien evaluó el proceso electoral destacando que el Movimiento Al Socialismo (MAS) se consolidó como la "principal fuerza política con presencia en los nueve departamentos".

Los resultados no oficiales dan el triunfo a la oposición, bajo diferentes siglas, en las alcaldías de El Alto, La Paz, Santa Cruz, Tarija, Cobija, Cochabamba, Trinidad y Oruro y dejó para el MAS Potosí y Sucre.

En tanto, los masistas se alzaron con el triunfo en las gobernaciones de Cochabamba, Potosí, Oruro y Pando y en manos de la oposición están La Paz, Santa Cruz, Tarija. Chuquisaca y Beni, irán a segunda vuelta.

García Linera reconoció que en el MAS hay una debilidad en la formación de liderazgos locales, tanto a nivel departamental como municipal.

Versiones extraoficiales de Palacio de Gobierno señalaron a ANF que el Presidente daría un mensaje en Palacio de Gobierno si los resultados eran favorables y que, si no lo eran, ofrecería una rueda de prensa en la residencia presidencial. Finalmente, el Gobierno decidió que el Presidente no se presente, aparentemente por los resultados negativos obtenidos.

Al proclamarse ganador, el candidato a gobernador de La Paz, Félix Patzi (Sol.bo) dijo que "logramos lo impensable, romper la hegemonía del MAS, al que enfrentamos con sencillez, fuerza e ideología".

"El segundo desafío fue enfrentar el paraguas de Evo Morales, porque no nos medimos con los candidatos".

Marcó su diferencia con Luis Revilla al asegurar que "no tenemos temor alguno al decir que estamos construyendo un nuevo proyecto político con la clase media blanca mestiza sin subordinarnos, en una complementariedad que defiende a las naciones indígenas".

Explicó que su visión ideológica consiste en complementar las dos civilizaciones en Bolivia.

En tanto, Luis Revilla, candidato ganador a la Alcaldía de La Paz, mostró su alegría por la confianza que le dieron los votantes.

"Han apostado por la continuidad de los proyectos, porque no se detenga la transformación de la ciudad. Además, el pueblo ha votado dándole oportunidad a una nueva organización política que es Soberanía y Libertad".

Revilla señaló que desea tender la mano a sus adversarios y reconoció que en la diversidad que hay en el municipio, hay otra fuerza política con presencia en el Concejo. Agregó que también espera trabajar con el Gobierno.

Por su parte, el oponente de Revilla, el masista Guillermo Mendoza, reconoció la marcada tendencia a favor del exalcalde. "En la política se pierde o se gana, pero eso no quiere decir que dejemos de jugar. Consideramos que la ciudad ha optado por la continuidad, nosotros seguiremos trabajando desde donde nos corresponda, especialmente en ayudar a la gente".

Cerca de las 22:00 salió el gobernador electo Rubén Costas para volver a gritar autonomía ante cerca de un millar de seguidores que se dieron cita en la plaza central 24 de Septiembre.

Costas se hizo eco del triunfo de líderes opositores al MAS en La Paz, El Alto y Cochabamba y lo calificó como el resurgimiento de la esperanza política en el país. Además ponderó que la votación mayoritaria obtenida el domingo en Santa Cruz como una muestra de un pueblo luchador, de ideales y de principios.

"Sigue la lucha firme por un pacto social para trasladar y contagiar ese crecimiento de Santa Cruz a todos los pueblos de Bolivia", dijo en la parte central de su discurso; empero no habló nada de la aprobación de los estatutos autonómicos y menos del pacto fiscal.

Rolando Borda, candidato del MAS a la la Gobernación cruceña, esperó los resultados en la casa de campaña del partido del Gobierno junto al ministro de Autonomías, Hugo Siles, y a la presidenta de la Cámara de Diputados, Gabriela Montaño, optó por el silencio y abandonó el lugar sin dar declaraciones a la prensa visiblemente afectado.

Percy Fernández, electo como alcalde de la ciudad de Santa Cruz por sexta vez y va rumbo al tercer lustro en el poder dio un discurso con un tono conciliador, especialmente con los periodistas a los que les ofreció limar las asperezas y acordar reuniones periódicas para hablar de diferentes temas.

"Tenemos que trabajar obra a obra. Día a día ustedes son los verdaderos triunfadores, ustedes son el corazón de los cruceños y se ha confirmado una vez más que somos la primera fuerza del departamento. El último eslabón que queda por ganar es el Beni, pero en una segunda vuelta ganaremos con una victoria contundente"

Rubén Costas
Santa Cruz - Demócratas

"Esas personas le están diciendo al candidato Luis Revilla que gobierne la ciudad siempre escuchando al pueblo con el mayor de los consensos, que lleve adelante políticas municipales en coordinación con su Concejo Municipal y que no imponga arbitrariamente medidas que podrían ser consensuadas. Hay que reconocer que en política se gana o se pierde, y perdimos.

Guillermo Mendoza
La Paz - Candidato MAS

"Los paceños han apostado por la continuidad de los proyectos, porque no se detenga la transformación de la ciudad. Esperamos trabajar con el Gobierno. Le tendemos las manos para hacer de La Paz una mejor ciudad.
Felicito también a todos los candidatos que han ganado en el país, más allá de lo colores o las posturas ideológicas".

Luis Revilla
Candidato ganador La Paz

William Cervantes ganó la Alcalía de Potosí, pero logró captar menos del tercio de apoyo, en similar proporción del rechazo que genera su candidatura. El TSE aprobó la inhabilitación de asambleístas de la gestión 2010-2015 a cargos electivos a las alcaldías, con lo que quedó fuera de la carrera electoral el exsenador, Eduardo Maldonado, quien postuló por Poder Popular.

Anf
Agencia

"Los datos hablan de que se hubiera perdido el departamento de La Paz al igual que el municipio de El Alto y el municipio de la ciudad de La Paz, nosotros evaluamos que esto ha tenido que ver con la debilidad de la formación de liderazgos locales, tanto a nivel departamental como municipal. Pero se va a tener más de dos tercios en presencia de la Asamblea Departamental".

Álvaro García Linera
Vicepresidente

En Potosí el MAS festeja

Los candidatos del Movimiento Al Socialismo (MAS), Juan Carlos Cejas y Williams Cervantes, que ganaron las elecciones para Gobernador y Alcalde de Potosí, agradecieron anoche la confianza de los potosinos y comprometieron obras para impulsar el desarrollo de ese departamento andino.

"Agradecer el apoyo y el respaldo que recibimos del pueblo del departamento de Potosí, éste fue el voto por la unidad de todos los potosinos y la consolidación del proceso de cambio encabezado por nuestro presidente Evo Morales", dijo Cejas, que según resultados a boca de urna y conteo rápido ganó con 56,7 por ciento de los votos.

Extendió su agradecimiento al gobernador, Félix Gonzales, a los alcaldes y a los dirigentes de los movimientos sociales de 40 municipios del departamento de Potosí.

Por su parte, Cervantes, que ganó con 30,8 por ciento de los votos, dijo que más allá del color político, la obligación es trabajar para impulsar el desarrollo de Potosí.

"Lo primero, agradecer la confianza que depositó el pueblo de Potosí y el compromiso es trabajar y trabajar", remarcó, William Cervantes.

Arciénega: Sucre se renueva

El futuro alcalde de Sucre, según datos de la encuesta realizada por la empresa Ipsos, Iván Arciénega, del Movimiento Al Socialismo (MAS), afirmó anoche que su victoria representa una visión renovadora para el desarrollo de la capital de Bolivia.

"El pueblo de Sucre no solamente ha renovado autoridades, el pueblo de Sucre en estas elecciones 2015 ha renovado una visión, ha renovado una perspectiva de hacer ciudadanía, de hacer Estado", afirmó en una conferencia de prensa. "Con este resultado ya somos Alcaldía para todos los sucrenses", destacó.

"Los sucrenses han votado por su desarrollo, para que mejoren las condiciones en la vida de los vecinos, en los barrios y también en el área rural del municipio de Sucre", enfatizó.

El candidato del Frente Revolucionario de Izquierda (FRI), Jaime Barrón, quedó en segundo lugar con el 39,3 por ciento, de los votos, seguido por Apolonia Rodríguez, de Chuquisaca Somos Todos, que conquistó el 10,6 por ciento y Gonzalo Quiroga, de Pacto de Integración Social (PAIS), con el 3,5 por ciento, según Ipsos.

Ferreira reconoce triunfo de Percy

Percy Fernández, ganador -según datos en boca de urna- a la Alcaldía de la ciudad de Santa Cruz, dijo sentirse contento con el resultado que le da la victoria para seguir como alcalde en los próximos cinco años y destacó el trabajo de su equipo de campaña que en todo momento estuvo expuesto a la guerra de sucia de parte de sus adversarios, pero que supieron aguantar para no caer en el juego. "Con la ayuda de todos vamos a seguir haciendo obras", prometió.

Reymi Ferreira, candidato invitado por el MAS a último momento, para la Alcaldía cruceña, fue el primero y el único que reconoció el triunfo de Percy Fernández y dijo que en tan solo un mes hizo una buena campaña logrando pelear el segundo lugar. "Aquí termina mi rol como candidato porque el triunfo del ingeniero Percy Fernández ya es inobjetable. Va a depender de la dirección política del MAS para definir cuál será el rol de los concejales electos", cerró Ferreira.

De acuerdo a una primera estimación sobre la base de los resultados del domingo, Percy tendría cinco concejales, UCS tres y el MAS tres; empero, la confirmación está sujeta a los resultados oficiales. Según el presidente del Tribunal Departamental Electoral, Eulogio Núñez, se estima que el escrutinio oficial al 100 por ciento termine el miércoles 1 de abril.

Foto: Apg

COSTAS *Rubén Costas celebra ayer su triunfo electoral en Santa Cruz.*

ANALISIS

María Teresa Zegada
Analista Política

UN PROCESO CONTAMINADO

La Paz, con la alcaldía y gobernación en manos de la oposición, se ha convertido en un espacio contrario al MAS; en el caso de Santa Cruz es una confirmación del dominio opositor. Tarija también está en manos de la oposición. Según datos preliminares dos departamentos irían a la segunda vuelta, estos se convierten en territorios de gran incertidumbre para el Movimiento al Socialismo (MAS).

Hay que anotar que en este caso no hay un partido de oposición que esté generando una suerte de confrontación con el MAS; no es un partido orgánico. Son más bien distintas oposiciones que se han rearticulado para hacerle frente al oficialismo.

Esto le da una cualidad distinta a estos triunfos que se generan alrededor del candidato y de un descontento de la población con el MAS. La gente ve la necesidad de un cambio en estos territorios donde se ha revertido la votación.

Lo que paso en Beni ha empañado la voluntad popular de los ciudadanos de ese departamento. La inhabilitación de Ernesto Suárez a pocos días de las elecciones ha removido el escenario electoral y los datos que se tiene de los comicios en esa región no reflejan la voluntad popular. Sin bien Suárez ha pedido que voten por una tercera opción, no todos la han aceptado.

En términos numéricos, en estas elecciones el MAS ha retrocedido. A esto se suma que el presidente Evo Morales se ha involucrado, con declaraciones a la prensa, a este proceso. Lo que normalmente ocurre en los procesos electorales subnacionales es que se diferencie la votación a un candidato a una alcaldía o gobernación de la del presidente. Pero en este caso Morales ha acompañado a sus candidatos y ha contaminado el proceso.

Si bien los Demócratas han marcado un paso importante como oposición, no es un partido homogéneo.

***Fragmento de una entrevista con la autora.**

En Cochabamba La Sala Plena del TED sólo alcanzó a contabilizar actas

TED no logra iniciar cómputo oficial de votos

LA PRESIDENTA DEL TED, ROCÍO JIMÉNEZ, INFORMÓ QUE EL RESULTADO FINAL SERÁ ENTREGADO EL 1 DE ABRIL

Foto: Hernan Andia

SALA PLENA *Miembros del Tribunal Electoral Departamental de Cochabamba en conferencia de prensa, ayer.*

Redacción Central

El Tribunal Electoral Departamental (TED) no comenzó anoche con el cómputo de votos como había anunciado.

La presidenta del TED, Rocío Jiménez, informó a las 23:15 de anoche que el resultado preliminar del cómputo oficial de las primeras actas escrutadas será revelado recién hoy por la mañana.

Según Jiménez, hasta esa hora se habían contabilizado más de 1.000 actas, pero la meta era llegar a las 1.600 hasta las 01:00 de hoy para recién dar a conocer con precisión los resultados a las 09:00.

"Los resultados de esta cantidad de actas vamos a tenerlas mañana debidamente procesadas. Eso es lo único que podemos adelantar", señaló escuetamente Jiménez.

Mientras tanto, en las afueras del TED, decenas de funcionarios electorales hacían una larga fila a medida que llegaban con grandes talegos repletos de actas.

Cerca de las 23:00, el sitio web del Órgano Electoral Plurinacional (OEP) no funcionaba. Al pinchar en el enlace que correspondía a Cochabamba se abría una ventana rotulada como Elecciones Subnacionales 2015, pero al ingresar la página volvía al inicio.

Inicialmente, el TED emitió un comunicado señalando que habría una primera conferencia de prensa a las 18:00 de ayer para dar inicio oficial al cómputo de votos; sin embargo, hasta esa hora sólo habían llegado dos sobres de seguridad, razón por la cual Jiménez convocó a una nueva conferencia de prensa para las 20:00.

Pero para la hora de la nueva cita recién comenzaban a contabilizar actas.

Al cierre de esta edición, el sitio del OEP seguía sin mayores datos.

Jiménez destacó la tranquilidad con la que se desarrollaron las elecciones de ayer.